

Monitoring COVID-19

September 2020



Inhoudstafel

| | |
|--|-----------|
| Inleiding | 5 |
| 1. Documenten N | 7 |
| 1.1. Analyse geboekte gegevens mei per maand van prestatie | 7 |
| 1.2. Analyse geboekte gegevens mei per maand van prestatie per sector | 8 |
| 1.3. Verstrekkingen op afstand in het kader van Covid-19..... | 12 |
| 1.4. Conclusie | 13 |
| 2. Covid-19 verstrekkingen | 14 |
| 2.1. Context..... | 14 |
| 2.2. Beschrijving van de gegevens | 14 |
| 2.3. Analyse van de gegevens | 15 |
| 2.4. Wekelijkse evolutie | 21 |
| 2.5. Conclusie | 25 |
| 3. Ambulante verstrekkingen | 26 |
| 3.1. Evolutie van de geboekte gegevens..... | 26 |
| 3.2. Evolutie van de geboekte gegevens per sector | 27 |
| 3.3. Evolutie van de geboekte gegevens per sector en per nomenclatuurcode | 29 |
| 3.3.1. Artsen | 29 |
| 3.3.2. Tandartsen | 29 |
| 3.3.3. Specialiteiten..... | 30 |
| 3.3.4. Verpleegkundigen | 31 |
| 3.3.5. Kinesitherapie | 31 |
| 3.3.6. Bandagisten en orthopedisten, opticiens, audiciens, vroedvrouwen en logopedie | 32 |
| 3.4. Analyse geboekte gegevens juli 2020 per maand van prestatie | 32 |
| 3.5. Analyse boekingsmaand juli per maand van prestatie per sector..... | 33 |
| 3.6. Analyse geboekte gegevens 202007 per maand van prestatie per sector en per code..... | 35 |
| 3.6.1. Artsen | 35 |
| 3.6.2. Tandartsen | 35 |
| 3.6.3. Specialiteiten..... | 36 |
| 3.6.4. Verpleegkundigen | 38 |

| | |
|--|-----------|
| 3.6.5. Kinesitherapie | 39 |
| 3.6.6. Bandagisten en orthopedisten, opticiens, audiciens, vroedvrouwen en logopedie | 40 |
| 3.7. Conclusie | 41 |
| 4. STATMD..... | 42 |
| 4.1. Datakwaliteit..... | 42 |
| 4.2. Analyse volledige STATMD..... | 45 |
| 4.2.1. Algemeen | 45 |
| 4.2.2. Type ziekenhuis..... | 46 |
| 4.2.3. Dienst ziekenhuis in algemene ziekenhuizen | 48 |
| 4.2.4. Aantal Covid-19-patiënten per dag in de algemene ziekenhuizen | 50 |
| 4.3. Analyse per sector..... | 51 |
| 4.3.1. Honoraria van artsen en laagvariabele zorg | 51 |
| 4.3.2. Farmaceutische verstrekkingen | 53 |
| 4.4. Situatie in de ziekenhuizen | 54 |
| 4.4.1. Dringende zorg..... | 54 |
| 4.4.2. Niet-dringende zorg | 57 |
| 4.4.3. Daghospitaal in algemene ziekenhuizen..... | 60 |
| 4.5. Conclusie | 62 |
| 5. Conclusie | 63 |
| Bijlage 1..... | 65 |
| Bijlage 2..... | 70 |

Inleiding

Sinds midden maart wordt onze samenleving getroffen door een corona-epidemie. Dit rapport heeft tot doel de impact van Covid-19 op de terugbetalingen van de gezondheidszorgen te analyseren.

Aangezien het in een crisisperiode belangrijk is om sneller over data te beschikken, werden er naar aanleiding van dit rapport drie nieuwe gegevensstromen opgesteld tussen het IMA en het RIZIV.

Die 3 nieuwe gegevensstromen brengen enerzijds de meerkost in kaart die de crisis met zich meebrengt voor extra zorg (tijdelijke verstrekkingen COVID-19). Ze tonen anderzijds ook de effecten aan van het uitstel van niet-dringende zorg (ambulante verstrekkingen en verstrekkingen in de ziekenhuizen).

De gegevens voor elk van de 3 gegevensstromen zijn in dit rapport gebaseerd op de gegevens die de verzekeringsinstellingen ontvangen hebben tot en met 31 juli 2020.

Dit rapport is opgedeeld in verschillende hoofdstukken, naargelang de geanalyseerde data uit de drie verschillende gegevensstromen.

Alvorens de hoofdstukken met de bespreking van de gegevens van de nieuwe gegevensstromen aan te vatten, werd een nieuw eerste hoofdstuk “Documenten N” toegevoegd. Hierin wordt op basis van de bestaande gegevensstroom (documenten N) de evolutie van de uitgaven van de geneeskundige verzorging weergegeven. De documenten N wordt aan het RIZIV bezorgd met een vertraging van 3 maanden, terwijl bij de nieuwe gegevensstromen de vertraging 1 maand bedraagt. De gegevens van de documenten N hebben betrekking op data die de verzekeringsinstellingen ontvangen hebben tot en met 31 mei 2020. Dit maakt het mogelijk om de data van het rapport van juli te vergelijken met de documenten N. In de documenten N zitten zowel de gegevens m.b.t. de nieuwe Covid-verstrekkingen, als alle bestaande ambulante en gehospitaliseerde verstrekkingen samen gebundeld, waardoor er dus een meer geaggregeerd beeld kan gevormd worden.

In het tweede hoofdstuk worden nieuwe Covid-19 verstrekkingen geëvalueerd. Ten gevolge van de coronacrisis werden uitzonderlijke maatregelen van toepassing met de creatie van nieuwe verstrekkingen. Het gaat hier om de gegevens verkregen via de nieuwe gegevensstroom tussen het IMA en het RIZIV.

Het derde hoofdstuk bevat voor 33 bestaande ambulante verstrekkingen een eerste indicatie van de evolutie van de uitgaven. De geanalyseerde gegevens zijn afkomstig van de nieuwe gegevensstroom tussen het IMA en het RIZIV.

In het vierde hoofdstuk worden de gegevens STATMD geanalyseerd. Deze geven voor de activiteiten in de ziekenhuizen (ambulant /gehospitaliseerd) een snelle indicatie. Ten opzichte van de standaardaanlevering van deze gegevens werd door het IMA een bijkomende oplevering gedaan met de aanvulling van de concrete nomenclatuur- of pseudocode alsook de normcode (extra detailleren van recordtype R30, R40 of R50). Anderzijds werd ook de identificatie van de ziekenhuisdienst mee opgenomen. Dit werd ook opgevraagd voor de maanden van 2018 en 2019 om een vergelijking met de gegevens van 2020 te kunnen maken.

Tot slot eindigt het rapport met een conclusie.

1. Documenten N

Dit hoofdstuk herneemt de gegevens uit de documenten N (of DocN) op basis van de eerste 5 boekingsmaanden van het jaar 2019 en 2020. Het betreft dus de uitgaven die de verzekeringsinstellingen in 2019 en 2020 ontvangen hebben vanaf 1 januari tot en met 31 mei. We spreken hieronder verder over de “geboekte uitgaven van mei”.

In de geboekte uitgaven van mei 2020 zijn de verstrekkingen op afstand inbegrepen, die gecreëerd werden naar aanleiding van Covid-19. De uitgaven in dit hoofdstuk dienen apart gezien te worden van de andere hoofdstukken. Het betreft voornamelijk een bevestiging van de andere reeds bestaande gegevensstromen en de nieuwe opgezette gegevensstromen opgesteld tussen het IMA en het RIZIV naar aanleiding van Covid-19.

1.1. Analyse geboekte gegevens mei per maand van prestatie

In tabel 1.1.1. worden de geboekte uitgaven tot en met mei voor 2019 en 2020 opgesplitst per maand van prestatie.

In de prestatie maanden januari en februari van het dienstjaar 2020 is er een toename van de uitgaven vast te stellen van respectievelijk 5,36% en 1,46% ten opzichte van dezelfde periode in 2019. Vanaf de prestatie maand maart is er een afname (-7,44%) te constateren. Deze afname wordt groter in april (-28,99%). Dit is visueel ook vast te stellen in de grafiek 1.1.2.

Tabel 1.1.1. Geboekte uitgaven mei 2019-2020 per maand van prestatie (in 000 EUR)

| | januari | februari | maart | april | mei | Totaal |
|----------------------|-----------|-----------|-----------|-----------|---------|-----------|
| 201905 (DOCN) | 2.197.144 | 1.999.110 | 1.934.751 | 1.052.651 | 160.229 | 7.343.885 |
| 202005 (DOCN) | 2.315.007 | 2.028.369 | 1.790.718 | 747.516 | 128.423 | 7.010.033 |
| 2020/2019 | 5,36% | 1,46% | -7,44% | -28,99% | | -4,55% |

Grafiek 1.1.2. Geboekte uitgaven mei 2019-2020 per maand van prestatie (in 000 EUR)

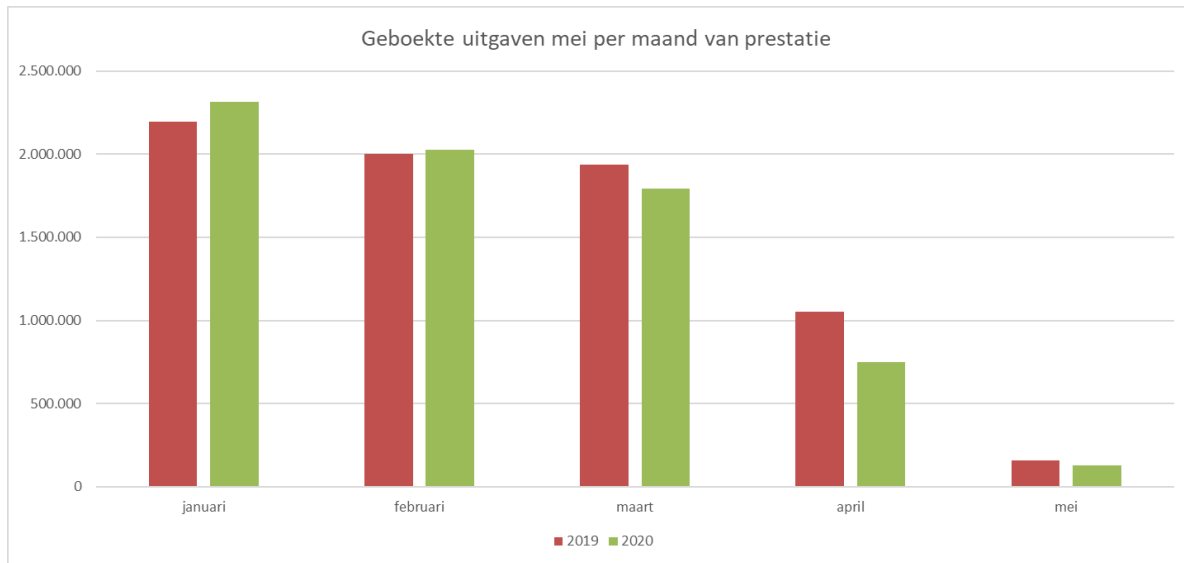

1.2. Analyse geboekte gegevens mei per maand van prestatie per sector

Tabellen 1.2.1. en 1.2.2. geven voor de jaren 2019 en 2020 de geboekte uitgaven van mei per sector en per maand van prestatie weer. Tabel 1.2.3. geeft de evolutie weer van de uitgaven 2020 tegenover de uitgaven 2019 per prestatimaand.

Vanaf de prestatimaand maart is er voor vele sectoren een afname van de uitgaven vast te stellen, met uitzondering van de verpleegkundigen, specialiteiten, de vroedvrouwen, de dialyse en de medische huizen. In de prestatimaand april is deze afname nog sterker voor de meeste sectoren waarvoor in maart reeds een afname was. Ook voor de specialiteiten en vroedvrouwen valt in april 2020 een daling van de uitgaven op te tekenen. Het hamstergedrag naar specialiteiten in maart 2020 (+18,17%) is een mogelijke verklaring voor het feit dat de uitgaven in april 2020 veel lager liggen dan uitgaven voor april 2019 (-9,79%). Voor de verpleegkundigen, dialyse en medische huizen blijft de toename van de uitgaven behouden in april 2020 tegenover 2019.

Tabel 1.2.1. Geboekte uitgaven mei 2019 per maand van prestatie en per sector (in 000 EUR)

| in 000€ | Maand van prestatie | | | | | TOTAAL |
|--|---------------------|------------------|------------------|------------------|----------------|------------------|
| | Januari 2019 | Februari 2019 | Maart 2019 | April 2019 | Mei 2019 | |
| Honoraria van artsen - Klinische biologie | 117.181 | 107.698 | 103.760 | 61.925 | 1.687 | 392.251 |
| Honoraria van artsen - Medische beeldvorming | 110.444 | 100.449 | 98.673 | 60.647 | 3.315 | 373.528 |
| Honoraria van artsen - Raadplegingen, bezoeken en adviezen | 265.917 | 216.213 | 184.716 | 146.106 | 88.930 | 901.882 |
| Honoraria van artsen - Speciale verstrekkingen | 115.253 | 104.635 | 95.778 | 55.164 | 3.305 | 374.135 |
| Honoraria van artsen - Heelkunde | 97.100 | 87.710 | 78.775 | 41.315 | 3.005 | 307.905 |
| Honoraria van artsen - Gynaecologie | 5.150 | 4.605 | 4.216 | 2.357 | 56 | 16.384 |
| Honoraria van artsen - Toezicht | 39.219 | 35.282 | 33.147 | 13.021 | 0 | 120.669 |
| Honoraria van tandheelkundigen | 81.451 | 76.154 | 73.553 | 62.527 | 29.589 | 323.274 |
| Honoraria van verpleegkundigen | 130.232 | 118.715 | 132.296 | 121.456 | 2.057 | 504.755 |
| Specialiteiten afgeleverd aan niet-gehospitaliseerde rechthebbenden in de officina's | 227.143 | 213.201 | 222.500 | 211.975 | 92 | 874.911 |
| Specialiteiten afkomstig van de ziekenhuisofficina, en afgeleverd aan niet ter verpleging opgenomen rechthebbenden | 168.358 | 150.669 | 149.051 | 90.619 | 0 | 558.698 |
| Specialiteiten afgeleverd aan gehospitaliseerde | 34.733 | 28.695 | 27.211 | 12.039 | | 102.678 |
| Magistrale bereidingen | 5.793 | 5.591 | 5.707 | 5.672 | 1 | 22.764 |
| Wachthonorarium | 329 | 347 | 339 | 368 | 1 | 1.384 |
| Menselijk bloed en labiele bloedproducten | 6.986 | 5.971 | 5.518 | 2.396 | | 20.871 |
| Medische hulpmiddelen | 3.289 | 3.097 | 3.008 | 2.377 | 52 | 11.824 |
| Medische voeding | 2.048 | 1.789 | 1.898 | 1.468 | 113 | 7.314 |
| Diverse farmaceutische verstrekkingen | 4.172 | 3.637 | 3.436 | 2.415 | 9 | 13.670 |
| Verzorging door kinesitherapeuten | 62.719 | 54.742 | 47.291 | 29.388 | 5.455 | 199.595 |
| Verzorging door bandagisten | 4.712 | 4.043 | 4.219 | 3.394 | 476 | 16.845 |
| Verzorging door orthopedisten | 13.365 | 12.831 | 11.996 | 8.803 | 1.802 | 48.797 |
| Implantaten en invasieve medische hulpmiddelen | 56.826 | 48.907 | 38.815 | 17.164 | 22 | 161.733 |
| Verzorging door opticiens | 2.665 | 2.560 | 2.649 | 2.059 | 825 | 10.759 |
| Verzorging door audiciens | 6.225 | 4.998 | 5.788 | 5.507 | 1.152 | 23.670 |
| Honoraria van vroedvrouwen | 2.284 | 2.049 | 1.989 | 1.490 | 117 | 7.929 |
| Verpleegdagprijs - exclusief begrotingstwaalfden | 47.134 | 42.691 | 40.737 | 15.980 | | 146.542 |
| Verpleegdagprijs - begrotingstwaalfden | 427.320 | 428.553 | 428.431 | -2.418 | | 1.281.886 |
| Militair hospitaal - all-in prijs | 356 | 499 | 603 | 585 | | 2.043 |
| Forfaitaire dagprijzen in algemene ziekenhuizen | 21.647 | 20.026 | 18.778 | 10.643 | | 71.094 |
| Dialyse - artsen | 12.589 | 11.324 | 11.662 | 6.075 | | 41.650 |
| Dialyse - forfait nierdialyse | 13.751 | 12.480 | 12.705 | 6.798 | | 45.734 |
| Dialyse - thuis, in een centrum | 8.363 | 7.441 | 7.823 | 3.938 | 1 | 27.565 |
| Forfaitaire dagprijzen in psychiatrische ziekenhuizen | 305 | 297 | 305 | | | 907 |
| Revalidatie en herscholing | 31.787 | 27.768 | 28.301 | 15.168 | 63 | 103.086 |
| Bijzonder solidariteitsfonds | 46 | 15 | 18 | 12 | | 90 |
| Logopedie | 9.629 | 8.857 | 6.986 | 4.080 | 269 | 29.820 |
| Andere kosten van verblijf en reiskosten | 975 | 841 | 758 | 520 | 125 | 3.219 |
| Laagvariabele zorg | 25.790 | 23.291 | 20.332 | 10.020 | | 79.432 |
| Maximumfaktuur | 890 | 10 | 35 | 63 | 323 | 1.320 |
| Chronische zieken | 14.514 | 1.629 | 2.280 | 2.261 | 1.453 | 22.137 |
| Palliatieve zorgen (patiënt) | 1.716 | 1.558 | 1.740 | 1.569 | 1.278 | 7.860 |
| Menselijk lichaamsmateriaal | 580 | 477 | 342 | 138 | | 1.538 |
| Regularisaties | -142 | -76 | -114 | -108 | -228 | -669 |
| Multidisciplinaire eerstelijnszorg | 51 | 52 | 44 | 44 | 19 | 211 |
| Zuurstof | 62 | 60 | 51 | 24 | 0 | 197 |
| Medische huizen | 15.022 | 15.764 | 15.649 | 15.385 | 14.866 | 76.686 |
| MS/ALS/Huntington | 1.163 | 968 | 956 | 221 | | 3.307 |
| RVT/ROB/Dagverzorgingscentra - coma * MS/ALS/huntington | 1 | 1 | | | | 3 |
| Psychologische zorg | | | | 0 | | 0 |
| Zorgvernieuwing | | | | 1 | | 1 |
| TOTAAL | 2.197.144 | 1.999.110 | 1.934.751 | 1.052.651 | 160.229 | 7.343.885 |

Tabel 1.2.2. Geboekte uitgaven mei 2020 per maand van prestatie en per sector (in 000 EUR)

| in 000€ | Maand van prestatie | | | | | TOTAAL |
|--|---------------------|------------------|------------------|----------------|----------------|------------------|
| | Januari 2020 | Februari 2020 | Maart 2020 | April 2020 | Mei 2020 | |
| Honoraria van artsen - Klinische biologie | 124.017 | 109.880 | 80.312 | 35.506 | 632 | 350.347 |
| Honoraria van artsen - Medische beeldvorming | 116.454 | 103.175 | 67.579 | 25.183 | 2.489 | 314.879 |
| Honoraria van artsen - Raadplegingen, bezoeken en adviezen | 284.705 | 212.051 | 174.752 | 101.199 | 74.491 | 847.199 |
| Honoraria van artsen - Speciale verstrekkingen | 122.504 | 107.198 | 68.964 | 21.618 | 2.551 | 322.836 |
| Honoraria van artsen - Heelkunde | 101.365 | 87.019 | 57.906 | 16.181 | 2.146 | 264.616 |
| Honoraria van artsen - Gynaecologie | 5.222 | 4.615 | 3.618 | 1.441 | 39 | 14.936 |
| Honoraria van artsen - Toezicht | 40.245 | 35.610 | 27.048 | 7.888 | | 110.792 |
| Honoraria van tandheelkundigen | 81.677 | 73.022 | 40.060 | 6.216 | 19.207 | 220.182 |
| Honoraria van verpleegkundigen | 138.062 | 131.020 | 137.492 | 128.303 | 2.732 | 537.608 |
| Specialiteiten afgeleverd aan niet-gehospitaliseerde rechthebbenden in de officina's | 246.870 | 215.370 | 262.939 | 191.231 | 50 | 916.460 |
| Specialiteiten afkomstig van de ziekenhuisofficina, en afgeleverd aan niet ter verpleging opgenomen rechthebbenden | 201.213 | 170.466 | 178.344 | 95.049 | | 645.072 |
| Specialiteiten afgeleverd aan gehospitaliseerde | 35.566 | 29.254 | 23.307 | 8.604 | | 96.731 |
| Magistrale bereidingen | 6.469 | 5.727 | 5.993 | 4.674 | 1 | 22.864 |
| Wachthonorarium | 329 | 304 | 246 | 140 | 0 | 1.020 |
| Menselijk bloed en labiele bloedproducten | 7.737 | 6.605 | 4.752 | 2.144 | | 21.239 |
| Medische hulpmiddelen | 3.713 | 2.920 | 3.159 | 2.425 | 24 | 12.241 |
| Medische voeding | 2.080 | 1.808 | 2.222 | 1.523 | 103 | 7.736 |
| Diverse farmaceutische verstrekkingen | 4.342 | 3.910 | 3.299 | 1.428 | 9 | 12.988 |
| Verzorging door kinesitherapeuten | 63.546 | 49.547 | 26.382 | 9.123 | 2.597 | 151.196 |
| Verzorging door bandagisten | 5.066 | 4.204 | 4.182 | 3.017 | 322 | 16.791 |
| Verzorging door orthopedisten | 13.920 | 11.632 | 8.408 | 2.775 | 756 | 37.490 |
| Implantaten en invasieve medische hulpmiddelen | 63.058 | 51.795 | 31.906 | 6.761 | 18 | 153.538 |
| Verzorging door opticiens | 2.705 | 2.523 | 1.176 | 191 | 271 | 6.866 |
| Verzorging door audiciens | 6.474 | 6.180 | 5.067 | 2.583 | 742 | 21.045 |
| Honoraria van vroedvrouwen | 2.477 | 2.198 | 2.049 | 1.413 | 245 | 8.382 |
| Verpleegdagprijs - exclusief begrotingstwaalfden | 49.340 | 44.280 | 33.156 | 8.390 | | 135.166 |
| Verpleegdagprijs - begrotingstwaalfden | 413.322 | 413.936 | 414.847 | -1.562 | | 1.240.543 |
| Militair hospitaal - all-in prijs | 486 | 352 | 432 | | | 1.269 |
| Forfaitaire dagprijzen in algemene ziekenhuizen | 23.291 | 20.489 | 14.854 | 5.271 | | 63.906 |
| Dialyse - artsen | 13.339 | 12.208 | 12.498 | 6.650 | | 44.696 |
| Dialyse - forfait nierdialyse | 14.424 | 13.188 | 13.520 | 7.349 | | 48.480 |
| Dialyse - thuis, in een centrum | 9.234 | 8.439 | 8.739 | 4.513 | 1 | 30.925 |
| Forfaitaire dagprijzen in psychiatrische ziekenhuizen | 357 | 318 | 210 | 0 | | 885 |
| Revalidatie en herscholing | 33.792 | 29.710 | 27.191 | 13.833 | 25 | 104.551 |
| Bijzonder solidariteitsfonds | 224 | 18 | 8 | 10 | | 261 |
| Logopedie | 9.115 | 6.667 | 3.135 | 584 | 65 | 19.565 |
| Andere kosten van verblijf en reiskosten | 992 | 790 | 642 | 357 | 77 | 2.858 |
| Laagvariabele zorg | 32.269 | 27.500 | 17.498 | 3.721 | | 80.988 |
| Maximumfaktuur | 624 | 8 | 25 | 58 | 57 | 772 |
| Chronische zieken | 14.351 | 1.820 | 2.213 | 2.374 | 1.512 | 22.269 |
| Palliatieve zorgen (patiënt) | 1.813 | 1.628 | 1.923 | 1.812 | 1.231 | 8.406 |
| Menselijk lichaamsmateriaal | 622 | 487 | 212 | 46 | | 1.367 |
| Regularisaties | -341 | -149 | -11 | -122 | -68 | -691 |
| Multidisciplinaire eerstelijnszorg | 50 | 46 | 47 | 45 | 18 | 207 |
| Zuurstof | 67 | 54 | 50 | 26 | 0 | 197 |
| Medische huizen | 15.702 | 17.117 | 17.094 | 17.172 | 16.080 | 83.165 |
| MS/ALS/Huntington | 1.618 | 961 | 912 | 240 | | 3.731 |
| RVT/ROB/Dagverzorgingscentra - coma * MS/ALS/huntington | | | | | | 0 |
| Psychologische zorg | 195 | 198 | 112 | 30 | | 535 |
| Zorgvernieuwing | 301 | 272 | 250 | 101 | 0 | 923 |
| TOTAAL | 2.315.007 | 2.028.369 | 1.790.718 | 747.516 | 128.423 | 7.010.033 |

Tabel 1.2.3. Evolutie geboekte uitgaven mei 2020 t.o.v. geboekte uitgaven mei 2019 per maand van prestatie en per sector

| in 000€ | Maand van prestatie | | | | | TOTAAL |
|--|----------------------|-----------------------|--------------------|--------------------|------------------|---------------|
| | Januari 2020/2019 | Februari 2020/2019 | Maart 2020/2019 | April 2020/2019 | Mei 2020/2019 | |
| Honoraria van artsen - Klinische biologie | 5,83% | 2,03% | -22,60% | -42,66% | | -10,68% |
| Honoraria van artsen - Medische beeldvorming | 5,44% | 2,71% | -31,51% | -58,48% | | -15,70% |
| Honoraria van artsen - Raadplegingen, bezoeken en adviezen | 7,07% | -1,92% | -5,39% | -30,74% | | -6,06% |
| Honoraria van artsen - Speciale verstrekkingen | 6,29% | 2,45% | -28,00% | -60,81% | | -13,71% |
| Honoraria van artsen - Heelkunde | 4,39% | -0,79% | -26,49% | -60,84% | | -14,06% |
| Honoraria van artsen - Gynaecologie | 1,40% | 0,21% | -14,18% | -38,85% | | -8,84% |
| Honoraria van artsen - Toezicht | 2,62% | 0,93% | -18,40% | -39,42% | | -8,19% |
| Honoraria van tandheelkundigen | 0,28% | -4,11% | -45,54% | -90,06% | | -31,89% |
| Honoraria van verpleegkundigen | 6,01% | 10,36% | 3,93% | 5,64% | | 6,51% |
| Specialiteiten afgeleverd aan niet-gehospitaliseerde rechthebbenden in de officina's | 8,68% | 1,02% | 18,17% | -9,79% | | 4,75% |
| Specialiteiten afkomstig van de ziekenhuisofficina, en afgeleverd aan niet ter verpleging opgenomen rechthebbenden | 19,51% | 13,14% | 19,65% | 4,89% | | 15,46% |
| Specialiteiten afgeleverd aan gehospitaliseerde | 2,40% | 1,95% | -14,35% | -28,53% | | -5,79% |
| Magistrale bereidingen | 11,67% | 2,44% | 5,00% | -17,60% | | 0,44% |
| Wachthonorarium | -0,12% | -12,19% | -27,26% | -62,06% | | -26,32% |
| Menselijk bloed en labiele bloedproducten | 10,76% | 10,63% | -13,88% | -10,53% | | 1,76% |
| Medische hulpmiddelen | 12,89% | -5,70% | 5,00% | 2,02% | | 3,53% |
| Medische voeding | 1,58% | 1,09% | 17,07% | 3,81% | | 5,77% |
| Diverse farmaceutische verstrekkingen | 4,07% | 7,51% | -3,98% | -40,87% | | -4,99% |
| Verzorging door kinesitherapeuten | 1,32% | -9,49% | -44,21% | -68,96% | | -24,25% |
| Verzorging door bandagisten | 7,51% | 3,97% | -0,89% | -11,10% | | -0,32% |
| Verzorging door orthopedisten | 4,15% | -9,35% | -29,92% | -68,48% | | -23,17% |
| Implantaten en invasieve medische hulpmiddelen | 10,97% | 5,91% | -17,80% | -60,61% | | -5,07% |
| Verzorging door opticiens | 1,50% | -1,44% | -55,60% | -90,74% | | -36,18% |
| Verzorging door audiciens | 4,00% | 23,65% | -12,47% | -53,09% | | -11,09% |
| Honoraria van vroedvrouwen | 8,46% | 7,28% | 2,99% | -5,17% | | 5,71% |
| Verpleegdagprijs - exclusief begrotingstwaalfden | 4,68% | 3,72% | -18,61% | -47,50% | | -7,76% |
| Verpleegdagprijs - begrotingstwaalfden | -3,28% | -3,41% | -3,17% | -35,38% | | -3,23% |
| Militair hospitaal - all-in prijs | 36,63% | -29,47% | -28,44% | | | -37,85% |
| Forfaitaire dagprijzen in algemene ziekenhuizen | 7,59% | 2,31% | -20,89% | -50,47% | | -10,11% |
| Dialyse - artsen | 5,96% | 7,80% | 7,17% | 9,47% | | 7,31% |
| Dialyse - forfait nierdialyse | 4,90% | 5,67% | 6,41% | 8,10% | | 6,00% |
| Dialyse - thuis, in een centrum | 10,42% | 13,41% | 11,71% | 14,61% | | 12,19% |
| Forfaitaire dagprijzen in psychiatrische ziekenhuizen | 16,93% | 7,20% | -31,18% | | | -2,39% |
| Revalidatie en herscholing | 6,31% | 6,99% | -3,92% | -8,80% | | 1,42% |
| Bijzonder solidariteitsfonds | 390,56% | 24,70% | -56,78% | -12,08% | | 189,37% |
| Logopedie | -5,34% | -24,72% | -55,13% | -85,70% | | -34,39% |
| Andere kosten van verblijf en reiskosten | 1,76% | -6,15% | -15,31% | -31,34% | | -11,21% |
| Laagvariabele zorg | 25,12% | 18,07% | -13,94% | -62,86% | | 1,96% |
| Maximumfaktuur | -29,83% | -14,58% | -27,28% | -8,37% | | -41,51% |
| Chronische zieken | -1,13% | 11,72% | -2,92% | 5,00% | | 0,60% |
| Palliatieve zorgen (patiënt) | 5,67% | 4,51% | 10,51% | 15,47% | | 6,95% |
| Menselijk lichaamsmateriaal | 7,08% | 2,14% | -37,98% | -66,89% | | -11,12% |
| Regularisaties | 139,54% | 95,02% | -90,66% | 13,08% | | 3,23% |
| Multidisciplinaire eerstelijnszorg | -2,30% | -12,02% | 6,88% | 3,62% | | -1,85% |
| Zuurstof | 8,28% | -10,62% | -2,90% | 11,69% | | 0,04% |
| Medische huizen | 4,52% | 8,58% | 9,24% | 11,61% | | 8,45% |
| MS/ALS/Huntington | 39,19% | -0,67% | -4,57% | 8,68% | | 12,84% |
| RVT/ROB/Dagverzorgingscentra - coma * MS/ALS/huntington | | | | | | |
| Psychologische zorg | | | | | | |
| Zorgvernieuwing | | | | | | |
| TOTAAL | 5,36% | 1,46% | -7,44% | -28,99% | | -4,55% |

1.3. Verstrekkingen op afstand in het kader van Covid-19

Zoals reeds vermeld zijn de uitgaven m.b.t. de verstrekkingen op afstand in het kader van de continuïteit van de zorg in de bovenstaande tabellen mee opgenomen.

Zoals in hoofdstuk 2. "Covid-19 verstrekkingen" vermeld zal worden, werden een aantal nieuwe prestaties gecreëerd. De uitgaven voor deze verstrekkingen in de DocN 202005 bedragen 76.845 duizend euro.

Tabel 1.3.1. Verstrekkingen op afstand Covid-19 – nieuwe prestaties per sector (in 000 EUR)

| in 000€ | Maand van prestatie | | | |
|--|---------------------|---------------|---------------|---------------|
| | Maart 2020 | April 2020 | Mei 2020 | TOTAAL |
| Honoraria van artsen - Raadplegingen, bezoeken en adviezen | 23.731 | 35.464 | 15.809 | 75.004 |
| Honoraria van artsen - Speciale verstrekkingen | 0 | 413 | 0 | 413 |
| Honoraria van tandheelkundigen | 160 | 625 | 101 | 886 |
| Verzorging door kinesitherapeuten | 111 | 365 | 26 | 502 |
| Forfaitaire dagprijzen in psychiatrische ziekenhuizen | 18 | 0 | 0 | 18 |
| Revalidatie en herscholing | 0 | 0 | 0 | 0 |
| Psychologische zorg | 6 | 16 | 0 | 22 |
| TOTAAL | 24.026 | 36.883 | 15.936 | 76.845 |

Daarnaast kunnen sommige reeds bestaande nomenclatuurverstrekkingen verricht worden op afstand. Deze kunnen in dat geval geattesteerd worden door niet alleen betreffende nomenclatuurcode te vermelden maar ook de pseudocode 792433. Deze pseudocode duidt aan dat de verstrekking op afstand verricht werd, zonder fysieke aanwezigheid. De uitgaven voor deze prestaties in de DocN 202005 bedragen 380 duizend euro.

Tabel 1.3.2. Verstrekkingen op afstand Covid-19 – bestaande prestaties in combinatie met pseudocode 792433 per sector (in 000 EUR)

| in 000€ | Maand van prestatie | | | |
|----------------------------|---------------------|---------------|-------------|------------|
| | Maart 2020 | April 2020 | Mei 2020 | TOTAAL |
| Honoraria van vroedvrouwen | 23 | 91 | 8 | 122 |
| Logopedie | 7 | 244 | 5 | 257 |
| Revalidatie en herscholing | 0 | 1 | 0 | 1 |
| TOTAAL | 31 | 336 | 13 | 380 |

1.4. Conclusie

Uit een analyse van de geboekte gegevens van mei voor 2019 en 2020 kunnen volgende conclusies geformuleerd worden:

- Globaal liggen de prestatimaanden januari 2020 tot en met mei 2020 in de geboekte uitgaven van mei 2020 -4,55% lager ten opzichte van de prestatimaanden januari 2019 tot en met mei 2019 in de geboekte uitgaven van mei 2019
- Uit de analyse van de gegevens per prestatimaand blijkt het volgende:
 - Vanaf de prestatimaand maart is er voor vele sectoren een afname van de uitgaven vast te stellen, met uitzondering van de verpleegkundigen, specialiteiten, de vroedvrouwen, de dialyse en de medische huizen.
 - In de prestatimaand april is deze afname nog sterker voor de meeste sectoren waarvoor in maart reeds een afname was. Ook voor de specialiteiten en vroedvrouwen valt in april 2020 een daling van de uitgaven op te tekenen. Voor de verpleegkundigen, dialyse en medische huizen blijft de toename van de uitgaven behouden in april 2020 tegenover 2019.
- Deze analyse bevat eveneens de impact van de verstrekkingen op afstand. De totale uitgaven hiervan bedragen 77.225 duizend EUR.
- De gegevensstroom met betrekking tot de documenten N bevestigt in grote mate de evolutie van de ambulante verstrekkingen opgenomen in hoofdstuk 3 van het Monitoring rapport Covid-19 dat verschenen is in juli 2020. Ook de uitgaven voor de verstrekkingen op afstand in DocN (76.845 duizend EUR) stemmen ongeveer overeen met hoofdstuk 2 van het eerste rapport (78.322 duizend EUR). Beiden bevatten gegevens t.e.m. 31 mei 2020.

2. Covid-19 verstrekkingen

2.1. Context

Er zijn verschillende uitzonderlijke maatregelen genomen in de strijd tegen Covid-19. Hiervoor werden nieuwe verstrekkingen gecreëerd die tijdens de coronaperiode van toepassing zijn. Want de klassieke nomenclatuur is niet voldoende om de wijzigingen in het functioneren van zowel de ziekenhuizen als enkele ambulante sectoren tijdens de coronacrisis op te vangen. Al deze nieuwe verstrekkingen zijn terug te vinden in bijlage 1.

2.2. Beschrijving van de gegevens

De gebruikte gegevens werden verstrekt door het IMA op 13 augustus 2020 en hebben betrekking op tijdelijke verstrekkingen Covid-19 die door de verzekeringsinstellingen ontvangen werden tot en met 31 juli 2020. We beschikken over de geboekte maanden maart, april, mei, juni en juli 2020: hierin zitten verstrekkingen die plaatsvonden in de periode van 1 maart 2020 tot en met 31 juli. De gegevens voor de prestatimaanden mei, juni en vooral juli zijn nog onvolledig aangezien de V.I.'s ook in augustus 2020 en de daarop volgende maanden nog heel wat uitgaven voor die prestatimaanden zullen ontvangen.

2.3. Analyse van de gegevens

Tabel 2.3.1. geeft een overzicht van de geboekte uitgaven en gevallen van de tijdelijke verstrekkingen in het kader van de Covid-19-crisis weer.

De totale geboekte uitgaven bedragen 201.901 duizend EUR, waarvan 117.091 duizend EUR (58,0%) betrekking heeft op maatregelen die geacht worden geen budgettaire impact te hebben. Deze maatregelen hebben voornamelijk te maken met zorg op afstand.

De geboekte uitgaven voor maatregelen met een budgettaire impact bedragen 84.811 duizend EUR. Het grootste deel hiervan betreft het aanpassen van basisverstrekkingen en forfaits van verpleegkunde aan de realiteit van de Covid-19-crisis, meer bepaald 58.899 duizend EUR. Daarnaast bedragen de geboekte uitgaven voor de terugbetaling van de testen (exclusief serologische testen) 16.352 duizend EUR en de uitgaven voor de toezicht Covid-patiënten 6.646 duizend EUR.

Tabel 2.3.1. Geboekte gegevens t.e.m. 31/07/2020: uitgaven (in 000 EUR) en gevallen

| Maatregel | Uitgaven | Gevallen |
|--|----------------|-------------------|
| a) Toezicht Covid-patiënten: IZ, Covid-19-afdelingen en spoed | 6.646 | 215.508 |
| b) Schakelzorgcentra | 8 | 370 |
| c) Triage- en afnamecentra | 2.526 | 86.705 |
| e) Verpleegkunde: aanpassing basisverstrekkingen en forfaits (beschermingsmaatregelen) | 58.899 | 19.388.956 |
| f) Verpleegkunde: follow-up Covid-19-patiënten | 9 | 750 |
| g) Terugbetaling testen (exclusief serologische testen) | 16.352 | 358.636 |
| h) Psychologische zorg (uitbreiding) | 1 | 24 |
| j) Verhoogd zuurstofgebruik | 28 | 3.750 |
| k) Serologische testen | 342 | 35.604 |
| m) Revalidatie van gehospitaliseerde Covid-19 patiënten | 0 | 30 |
| <i>s/totaal met budgettaire impact</i> | <i>84.811</i> | <i>20.090.333</i> |
| Verkorte bestraling bij borstkankerpatiënten | 702 | 602 |
| Zorg op afstand Covid-19 | 116.388 | 5.545.197 |
| <i>s/totaal zonder budgettaire impact</i> | <i>117.091</i> | <i>5.545.799</i> |
| Totaal | 201.901 | 25.636.132 |

Tabel 2.3.2. geeft de verdeling van de uitgaven tussen ambulante en gehospitaliseerde patiënten weer. Hieruit blijkt dat het grote merendeel van de uitgaven geboekt wordt met ambulante pseudocodes.

Tabel 2.3.2. Geboekte gegevens t.e.m. 31/07/2020: uitgaven (in 000 EUR) en gevallen: ambulante – gehospitaliseerd

| Maatregel | Uitgaven | | Gevallen | |
|--|----------------|--------------|-------------------|----------------|
| | amb | hosp | amb | hosp |
| a) Toezicht Covid-patiënten: IZ, Covid-19-afdelingen en spoed | | 6.646 | | 215.508 |
| Honoraria van artsen - Heelkunde | | 435 | | 5.618 |
| Honoraria van artsen - Toezicht | | 6.211 | | 209.890 |
| b) Schakelzorgcentra | 8 | | 370 | |
| Verzorging door kinesitherapeuten | 8 | | 370 | |
| c) Triage- en afnamecentra | 2.526 | | 86.705 | |
| Honoraria van artsen - Raadplegingen, bezoeken en adviezen | 2.526 | | 86.705 | |
| e) Verpleegkunde: aanpassing basisverstrekingen en forfaits (beschermingsmaatregelen) | 58.899 | | 19.388.956 | |
| Honoraria van verpleegkundigen | 58.899 | | 19.388.956 | |
| f) Verpleegkunde: follow-up Covid-19-patiënten | 9 | | 750 | |
| Honoraria van verpleegkundigen | 9 | | 750 | |
| g) Terugbetaling testen (exclusief serologische testen) | 13.367 | 2.986 | 291.869 | 66.767 |
| Honoraria van artsen - Klinische biologie | 13.367 | 2.986 | 291.869 | 66.767 |
| h) Psychologische zorg (uitbreiding) | 1 | | 24 | |
| Psychologische zorg | 1 | | 24 | |
| j) Verhoogd zuurstofgebruik | 28 | | 3.750 | |
| Specialiteiten: niet-gehospitaliseerde rechthebbenden in de officina's | 28 | | 3.750 | |
| k) Serologische testen | 340 | 1 | 35.452 | 152 |
| Honoraria van artsen - Klinische biologie | 340 | 1 | 35.452 | 152 |
| m) Revalidatie van gehospitaliseerde Covid-19 patiënten | | 0 | | 30 |
| Verzorging door kinesitherapeuten | | 0 | | 30 |
| <i>s/totaal met budgettaire impact</i> | <i>75.177</i> | <i>9.634</i> | <i>19.807.876</i> | <i>282.457</i> |
| Verkorte bestraling bij borstkankerpatiënten | 700 | 3 | 601 | 1 |
| Honoraria van artsen - Speciale verstrekkingen | 700 | 3 | 601 | 1 |
| Zorg op afstand Covid-19 | 116.388 | | 5.545.197 | |
| Forfaitaire dagprijzen in psychiatrische ziekenhuizen (federale bevoegdheid) | 191 | | 4.777 | |
| Honoraria van artsen - Raadplegingen, bezoeken en adviezen | 113.120 | | 5.423.239 | |
| Honoraria van tandheelkundigen | 1.281 | | 64.217 | |
| Psychologische zorg | 117 | | 3.034 | |
| Revalidatie en herscholing (federale bevoegdheid) | 59 | | 408 | |
| Verzorging door kinesitherapeuten | 1.621 | | 49.522 | |
| <i>s/totaal zonder budgettaire impact</i> | <i>117.088</i> | <i>3</i> | <i>5.545.798</i> | <i>1</i> |
| Totaal | 192.265 | 9.636 | 25.353.674 | 282.458 |

Tabel 2.3.3. geeft voor de verschillende sectoren de zorg op afstand weer. De geboekte uitgaven voor de adviezen met het oog op continuïteit van zorg (91.519 duizend EUR) en de adviezen met het oog op triage Covid-19 (14.662 duizend EUR) bedragen samen 106.181 duizend EUR, of 91,2% van de totale geboekte uitgaven met betrekking tot zorg op afstand tijdens de crisis. De overige geboekte uitgaven bedragen 10.207 duizend EUR.

Tabel 2.3.3. Geboekte uitgaven (in 000 EUR) en gevallen betreffende zorg op afstand

| Zorg op afstand Covid-19 | Uitgaven | Gevallen |
|--|----------------|------------------|
| Advies doorverwijzing | 5 | 273 |
| Medische teleconsultatie | 98 | 1.968 |
| Oog op triage | 14.662 | 733.340 |
| Overleg over ambulante behandeling (kinderen en jongeren) | 92 | 1.783 |
| Teleconsultatie psychiater (kinderen en jongeren) | 1.505 | 12.323 |
| Teleconsultatie psychiater (volwassenen) | 5.238 | 96.625 |
| Zorgcontinuïteit | 91.519 | 4.576.927 |
| <i>S/totaal Honoraria artsen - Raadplegingen, bezoeken en adviezen</i> | <i>113.120</i> | <i>5.423.239</i> |
| Teleconsultatie apotheker | 0 | 2 |
| Teleconsultatie psycholoog | 58 | 406 |
| <i>S/totaal Revalidatie en herscholing</i> | <i>59</i> | <i>408</i> |
| Honoraria van tandheelkundigen | 1.281 | 64.217 |
| Verzorgingen door kinesitherapeuten | 1.621 | 49.522 |
| Psychologische zorg | 117 | 3.034 |
| Forfaitaire dagprijzen in psychiatrische ziekenhuizen | 191 | 4.777 |
| Totaal | 116.388 | 5.545.197 |

In tabel 2.3.4. en tabel 2.3.5. worden de uitgaven en de gevallen met betrekking tot tijdelijke verstrekkingen in het kader van de Covid-19-crisis weergegeven per prestatie maand. In april 2020 (volledige lockdown) liggen de uitgaven en het aantal verstrekkingen heel wat hoger dan maart 2020 (gedeeltelijke lockdown). In mei (gedeeltelijke lockdown) liggen de uitgaven en het aantal verstrekkingen opnieuw lager. De gegevens voor de prestatie maanden mei, juni en vooral juli zijn nog onvolledig aangezien de V.I.'s ook in augustus 2020 en de daarop volgende maanden nog heel wat uitgaven voor die prestatie maanden zullen ontvangen.

Tabel 2.3.4. Uitgaven (in 000 EUR) m.b.t. de tijdelijke verstrekkingen per prestatie maand

| Maatregel | Maart | April | Mei | Juni | Juli | Totaal |
|---|---------------|---------------|---------------|---------------|--------------|----------------|
| a) Toezicht Covid-patiënten: IZ, Covid-19-afdelingen en spoed | 1.429 | 3.817 | 1.193 | 207 | | 6.646 |
| Honoraria van artsen - Heelkunde | 67 | 272 | 89 | 8 | | 435 |
| Honoraria van artsen - Toezicht | 1.363 | 3.545 | 1.104 | 199 | | 6.211 |
| b) Schakelzorgcentra | | 4 | 4 | | | 8 |
| Verzorging door kinesitherapeuten | | 4 | 4 | | | 8 |
| c) Triage- en afnamecentra | 313 | 997 | 931 | 281 | 4 | 2.526 |
| Honoraria van artsen - Raadplegingen, bezoeken en adviezen | 313 | 997 | 931 | 281 | 4 | 2.526 |
| e) Verpleegkunde: aanpassing basisverstrekkingen en forfaits (beschermingsmaatregelen) | 10.991 | 13.808 | 14.374 | 19.323 | 402 | 58.899 |
| Honoraria van verpleegkundigen | 10.991 | 13.808 | 14.374 | 19.323 | 402 | 58.899 |
| f) Verpleegkunde: follow-up Covid-19-patiënten | 1 | 1 | 2 | 5 | | 9 |
| Honoraria van verpleegkundigen | 1 | 1 | 2 | 5 | | 9 |
| g) Terugbetaling testen (exclusief serologische testen) | 1.373 | 3.925 | 5.994 | 4.960 | 100 | 16.352 |
| Honoraria van artsen - Klinische biologie | 1.373 | 3.925 | 5.994 | 4.960 | 100 | 16.352 |
| h) Psychologische zorg (uitbreiding) | | 0 | 0 | 0 | | 1 |
| Psychologische zorg | | 0 | 0 | 0 | | 1 |
| j) Verhoogd zuurstofgebruik | | 18 | 4 | 5 | | 28 |
| Specialiteiten afgeleverd aan niet-gehospitaliseerde rechthebbenden in de officina's | | 18 | 4 | 5 | | 28 |
| k) Serologische testen | | | 0 | 338 | 4 | 342 |
| Honoraria van artsen - Klinische biologie | | | 0 | 338 | 4 | 342 |
| m) Revalidatie van gehospitaliseerde Covid-19 patiënten | | 0 | 0 | 0 | | 0 |
| Verzorging door kinesitherapeuten | | 0 | 0 | 0 | | 0 |
| <i>s/totaal met budgettaire impact</i> | <i>14.108</i> | <i>22.571</i> | <i>22.503</i> | <i>25.120</i> | <i>510</i> | <i>84.811</i> |
| Verkorte bestraling bij borstkankerpatiënten | | 429 | 225 | 49 | | 702 |
| Honoraria van artsen - Speciale verstrekkingen | 0 | 429 | 225 | 49 | | 702 |
| Zorg op afstand Covid-19 | 25.567 | 43.137 | 24.481 | 15.014 | 8.189 | 116.388 |
| Forfaitaire dagprijzen in psychiatrische ziekenhuizen (federale bevoegdheid) | 44 | 73 | 50 | 23 | | 191 |
| Honoraria van artsen - Raadplegingen, bezoeken en adviezen | 25.028 | 41.239 | 23.840 | 14.846 | 8.167 | 113.120 |
| Honoraria van tandheelkundigen | 188 | 772 | 245 | 58 | 17 | 1.281 |
| Psychologische zorg | 14 | 56 | 36 | 11 | | 117 |
| Revalidatie en herscholing (federale bevoegdheid) | 10 | 39 | 9 | 1 | | 59 |
| Verzorging door kinesitherapeuten | 282 | 958 | 300 | 75 | 5 | 1.621 |
| <i>s/totaal zonder budgettaire impact</i> | <i>25.567</i> | <i>43.566</i> | <i>24.705</i> | <i>15.063</i> | <i>8.189</i> | <i>117.091</i> |
| Totaal | 39.675 | 66.137 | 47.208 | 40.183 | 8.699 | 201.901 |

Tabel 2.3.5. Gevallen m.b.t. de tijdelijke verstrekkingen per prestatie maand.

| Maatregel | Maart | April | Mei | Juni | Juli | Totaal |
|---|------------------|------------------|------------------|------------------|----------------|-------------------|
| a) Toezicht Covid-patiënten: IZ, Covid-19-afdelingen en spoed | 46.336 | 123.074 | 39.141 | 6.957 | | 215.508 |
| Honoraria van artsen - Heelkunde | 1.066 | 3.501 | 967 | 84 | | 5.618 |
| Honoraria van artsen - Toezicht | 45.270 | 119.573 | 38.174 | 6.873 | | 209.890 |
| b) Schakelzorgcentra | | 195 | 175 | | | 370 |
| Verzorging door kinesitherapeuten | | 195 | 175 | | | 370 |
| c) Triage- en afnamecentra | 10.824 | 34.183 | 31.985 | 9.603 | 110 | 86.705 |
| Honoraria van artsen - Raadplegingen, bezoeken en adviezen | 10.824 | 34.183 | 31.985 | 9.603 | 110 | 86.705 |
| e) Verpleegkunde: aanpassing basisverstrekkingen en forfaits (beschermingsmaatregelen) | 3.635.546 | 4.526.625 | 4.722.415 | 6.372.502 | 131.868 | 19.388.956 |
| Honoraria van verpleegkundigen | 3.635.546 | 4.526.625 | 4.722.415 | 6.372.502 | 131.868 | 19.388.956 |
| f) Verpleegkunde: follow-up Covid-19-patiënten | 42 | 101 | 126 | 481 | | 750 |
| Honoraria van verpleegkundigen | 42 | 101 | 126 | 481 | | 750 |
| g) Terugbetaling testen (exclusief serologische testen) | 29.383 | 89.475 | 130.962 | 106.671 | 2.145 | 358.636 |
| Honoraria van artsen - Klinische biologie | 29.383 | 89.475 | 130.962 | 106.671 | 2.145 | 358.636 |
| h) Psychologische zorg (uitbreiding) | | 6 | 9 | 9 | | 24 |
| Psychologische zorg | | 6 | 9 | 9 | | 24 |
| j) Verhoogd zuurstofgebruik | | 2.483 | 554 | 713 | | 3.750 |
| Specialiteiten afgeleverd aan niet-gehospitaliseerde rechthebbenden in de officina's | | 2.483 | 554 | 713 | | 3.750 |
| k) Serologische testen | | | 3 | 35.200 | 401 | 35.604 |
| Honoraria van artsen - Klinische biologie | | | 3 | 35.200 | 401 | 35.604 |
| m) Revalidatie van gehospitaliseerde Covid-19 patiënten | | 7 | 17 | 6 | | 30 |
| Verzorging door kinesitherapeuten | | 7 | 17 | 6 | | 30 |
| <i>s/totaal met budgettaire impact</i> | <i>3.722.131</i> | <i>4.776.149</i> | <i>4.925.387</i> | <i>6.532.142</i> | <i>134.524</i> | <i>20.090.333</i> |
| Verkorte bestraling bij borstkankerpatiënten | 1 | 234 | 306 | 61 | | 602 |
| Honoraria van artsen - Speciale verstrekkingen | 1 | 234 | 306 | 61 | | 602 |
| Zorg op afstand Covid-19 | 1.253.762 | 2.032.339 | 1.138.948 | 717.195 | 402.953 | 5.545.197 |
| Forfaitaire dagprijzen in psychiatrische ziekenhuizen (federale bevoegdheid) | 1.112 | 1.829 | 1.250 | 586 | | 4.777 |
| Honoraria van artsen - Raadplegingen, bezoeken en adviezen | 1.233.765 | 1.960.412 | 1.115.719 | 711.362 | 401.981 | 5.423.239 |
| Honoraria van tandheelkundigen | 9.446 | 38.683 | 12.339 | 2.921 | 828 | 64.217 |
| Psychologische zorg | 370 | 1.438 | 934 | 292 | | 3.034 |
| Revalidatie en herscholing (federale bevoegdheid) | 89 | 240 | 70 | 9 | | 408 |
| Verzorging door kinesitherapeuten | 8.980 | 29.737 | 8.636 | 2.025 | 144 | 49.522 |
| <i>s/totaal zonder budgettaire impact</i> | <i>1.253.763</i> | <i>2.032.573</i> | <i>1.139.254</i> | <i>717.256</i> | <i>402.953</i> | <i>5.545.799</i> |
| Totaal | 4.975.894 | 6.808.722 | 6.064.641 | 7.249.398 | 537.477 | 25.636.132 |

Het aantal testen dat geboekt werd t.e.m. 31 juli is opgelopen tot 394.240 testen (= 358.636 testen + 35.604 serologische testen). Deze data zijn nog onvolledig, want in het Epidemiologisch bulletin van 1 Augustus 2020 van Sciensano wordt reeds gesproken over 1.240.354 testen.

Tabel 2.3.6. geeft de evolutie van de uitgaven en het aantal gevallen weer van verstrekkingen m.b.t. zorgcontinuïteit per prestatie maand. Er wordt een stijging van de uitgaven en het aantal gevallen tussen maart en april vastgesteld en een daling vanaf mei. Tot nu hebben er reeds 4,5 miljoen prestaties plaatsgevonden.

Tabel 2.3.6. Zorgcontinuïteit: uitgaven (in 000 EUR) en gevallen per prestatie maand

| Zorgcontinuïteit | Maart | April | Mei | Juni | Juli | Totaal |
|-----------------------|---------|-----------|-----------|---------|---------|-----------|
| uitgaven (in 000 EUR) | 16.311 | 34.697 | 20.242 | 13.035 | 7.235 | 91.519 |
| gevallen | 815.861 | 1.735.188 | 1.012.339 | 651.808 | 361.731 | 4.576.927 |

Tabellen 2.3.7. en 2.3.8. geven de evolutie van de uitgaven en het aantal gevallen weer van verstrekkingen m.b.t. oog op triage per prestatie maand. Er hebben 733 duizend telefonische raadplegingen met het oog op triage plaatsgevonden.

Tabel 2.3.7. Oog op triage: uitgaven per prestatie maand (in 000 EUR)

| | Maart | April | Mei | Juni | Juli | Totaal |
|---|-------|-------|-------|------|------|--------|
| Oog op triage | 8.109 | 3.197 | 982 | 677 | 575 | 13.540 |
| Oog op triage tijdens huisartsenwachtdienst | 52 | 300 | 356 | 238 | 176 | 1.122 |
| Totaal | 8.161 | 3.497 | 1.338 | 916 | 751 | 14.662 |

Tabel 2.3.8. Oog op triage: gevallen per prestatie maand

| | Maart | April | Mei | Juni | Juli | Totaal |
|---|---------|---------|--------|--------|--------|---------|
| Oog op triage | 405.592 | 159.908 | 49.095 | 33.875 | 28.740 | 677.210 |
| Oog op triage tijdens huisartsenwachtdienst | 2.606 | 15.001 | 17.809 | 11.921 | 8.793 | 56.130 |
| Totaal | 408.198 | 174.909 | 66.904 | 45.796 | 37.533 | 733.340 |

2.4. Wekelijkse evolutie

De grafieken 2.4.1. tot en met 2.4.8. geven de evolutie weer van het aantal gevallen voor verschillende verstrekkingen per week. Week 11 komt overeen met de week van 9 maart 2020, de week van het begin van de lockdown (13 maart 2020). Week 18 is de week van 27 april 2020, die overeenkomt met de week die volgt op de aankondiging van het exitplan in België door de Nationale Veiligheidsraad op 24 april 2020.

Grafiek 2.4.1. laat zien dat de piek in het aantal Covid-19 patiëntentoezichten werd bereikt in weken 13 en 14 en dat er een gestage afname is in het aantal patiëntentoezichten vanaf week 15.

Grafiek 2.4.1. Evolutie in het aantal Covid-19 patiëntentoezichten per week.

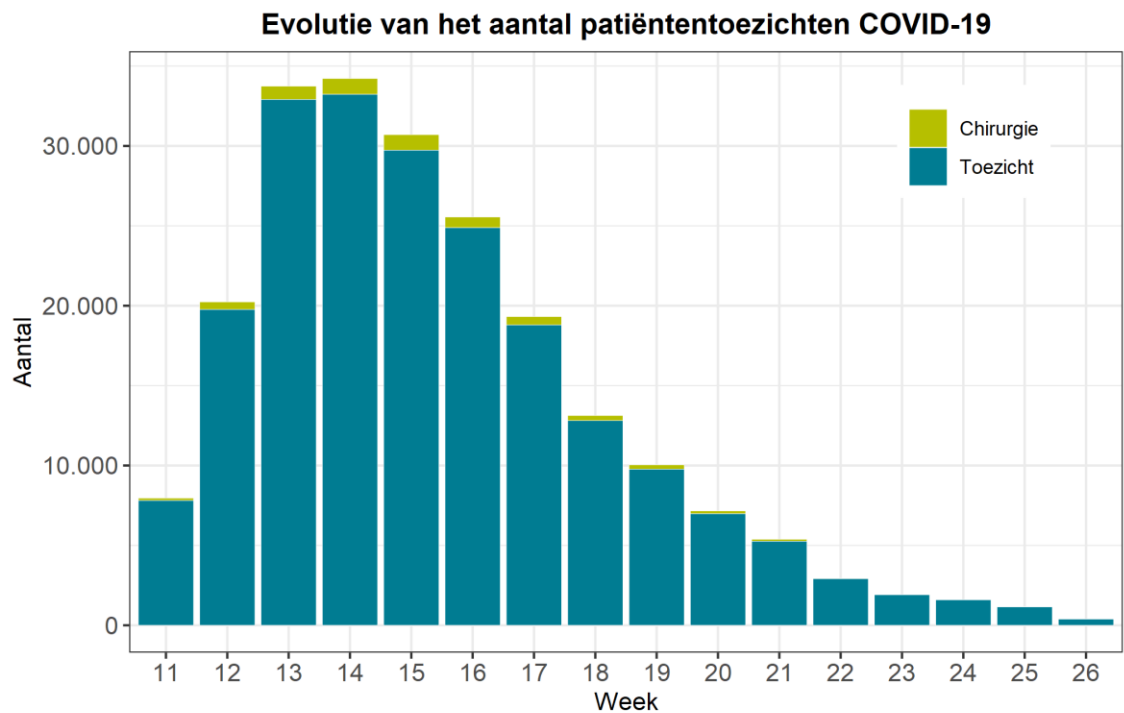

Bron: RIZIV

Grafiek 2.4.2. laat zien dat het aantal raadplegingen in de eerstelijns triage- en afnamecentra Covid-19 in week 13 een piek bereikte en vanaf week 14 afnam. Het aantal raadplegingen in de triage- en afnamecentra stijgt in de weken 18 en 19 en daalt daarna terug constant.

Grafiek 2.4.2. Evolutie van het aantal raadplegingen in de triage- en afnamecentra per week

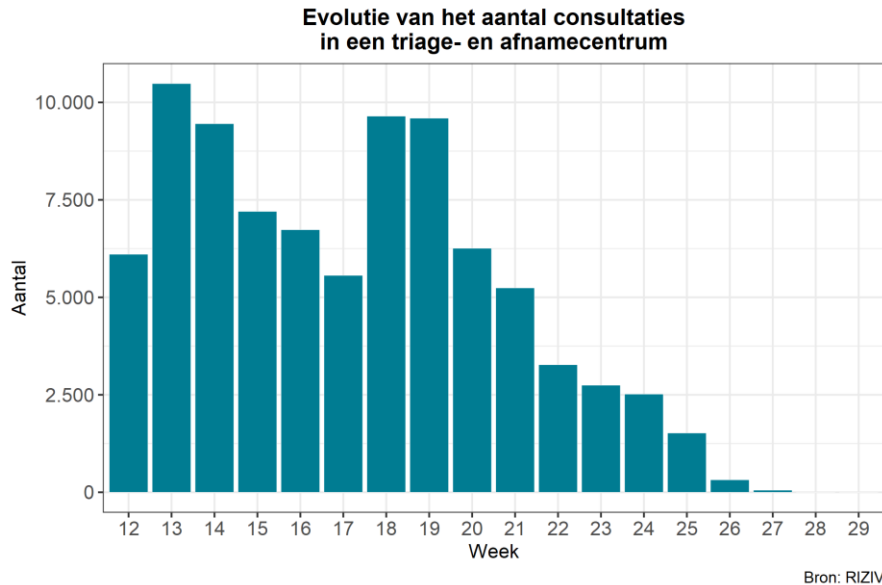

Grafiek 2.4.3. laat een piek zien in het aantal terugbetaalde tests (exclusief serologische tests) in week 19 en dat dit aantal vanaf week 18 relatief hoog blijft. De 3 laatsten weken zijn waarschijnlijk niet compleet o.b.v. de huidige cijfers.

Grafiek 2.4.3. Evolutie in het aantal terugbetaalde tests (exclusief serologische tests) per week

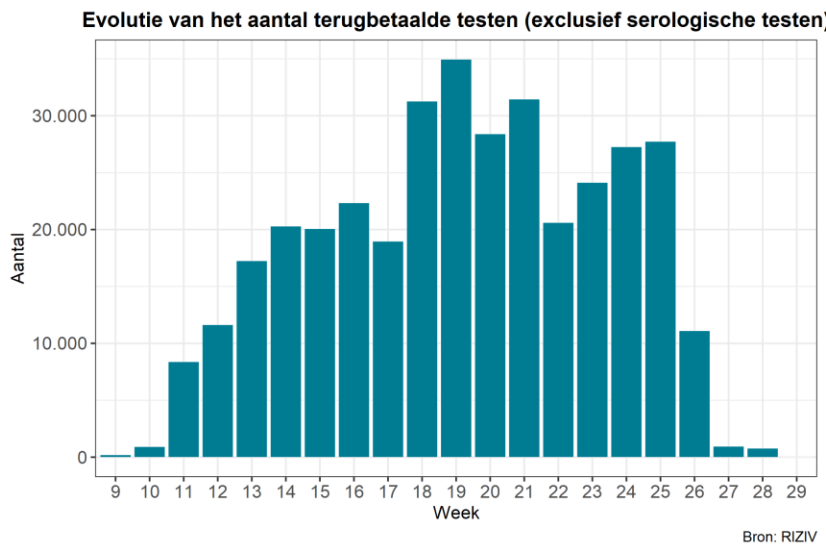

Grafiek 2.4.4. laat zien dat het grootste aantal behandelingen bij borstkankerpatiënten per week is bereikt in week 18.

Grafiek 2.4.4. Evolutie van het aantal verkorte bestraling bij borstkankerpatiënten per week

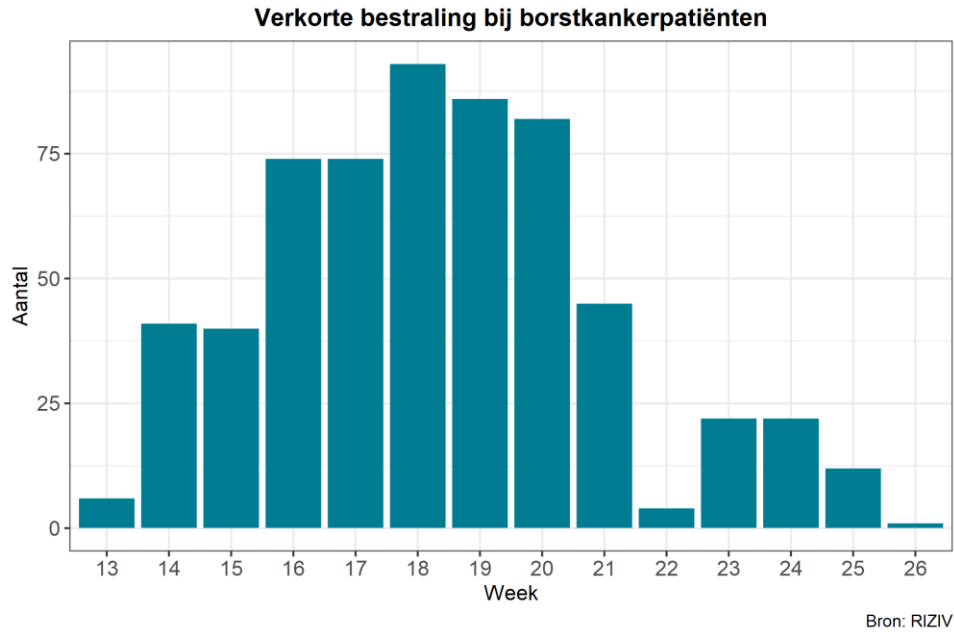

Grafiek 2.4.5. laat zien dat het maximale aantal adviezen met het oog op triage op afstand werd bereikt in week 11, aan het begin van de Covid-19 crisis, en dat dit aantal in de weken daarna afneemt.

Grafiek 2.4.5. Evolutie van het aantal adviezen met het oog op triage Covid-19 per week

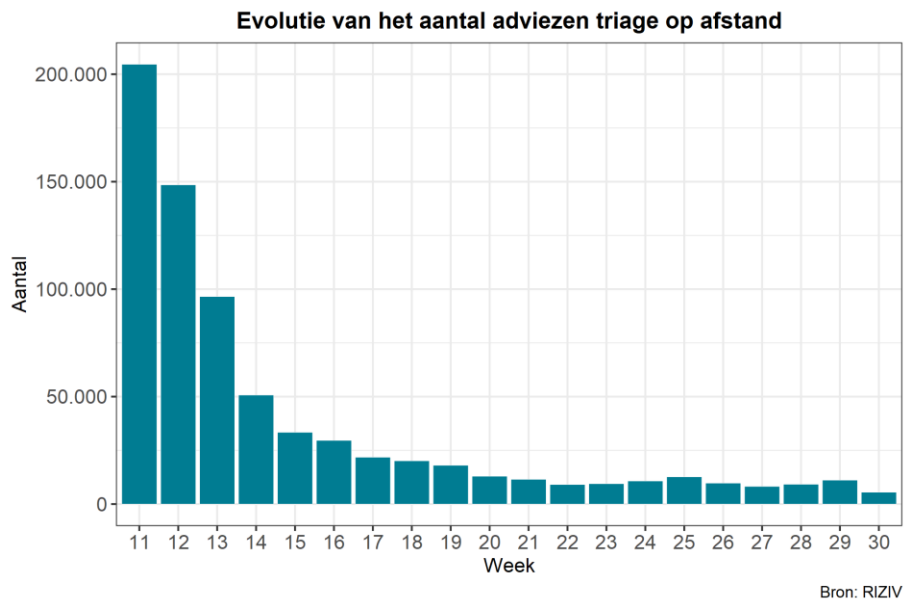

Grafiek 2.4.6. laat zien dat het aantal adviezen met het oog op zorgcontinuïteit op afstand is maximaal vanaf week 12 tot week 16 en in de weken daarna gestaag afnam.

Grafiek 2.4.6. Evolutie van het aantal adviezen met het oog op continuïteit van zorg per week

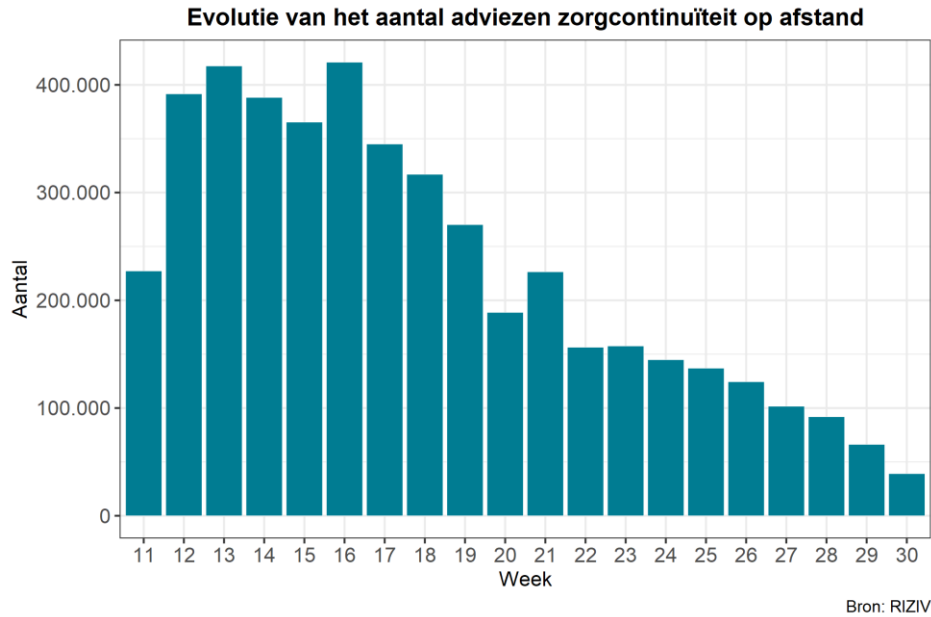

Grafieken 2.4.7. en 2.4.8. laten een constante evolutie zien van de teleconsultaties van kinesitherapeuten en tandartsen tot respectievelijk week 15 en week 16. In beide sectoren nemen de teleconsultaties aanzienlijk af in week 17 en vanaf week 18 nog sterker.

Grafiek 2.4.7. Evolutie van het aantal teleconsultaties voor kinesithérapie per week

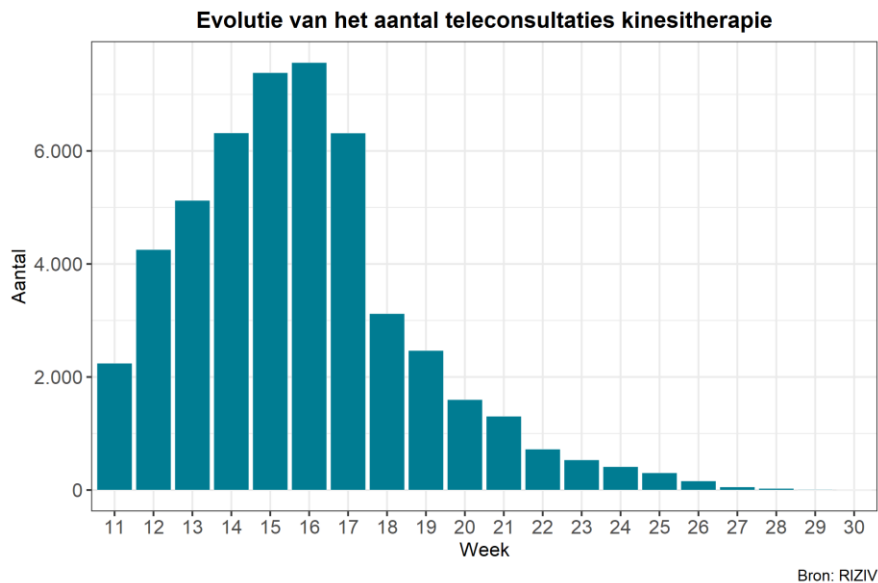

Grafiek 2.4.8. Evolutie van het aantal teleconsultaties voor tandartsen per week

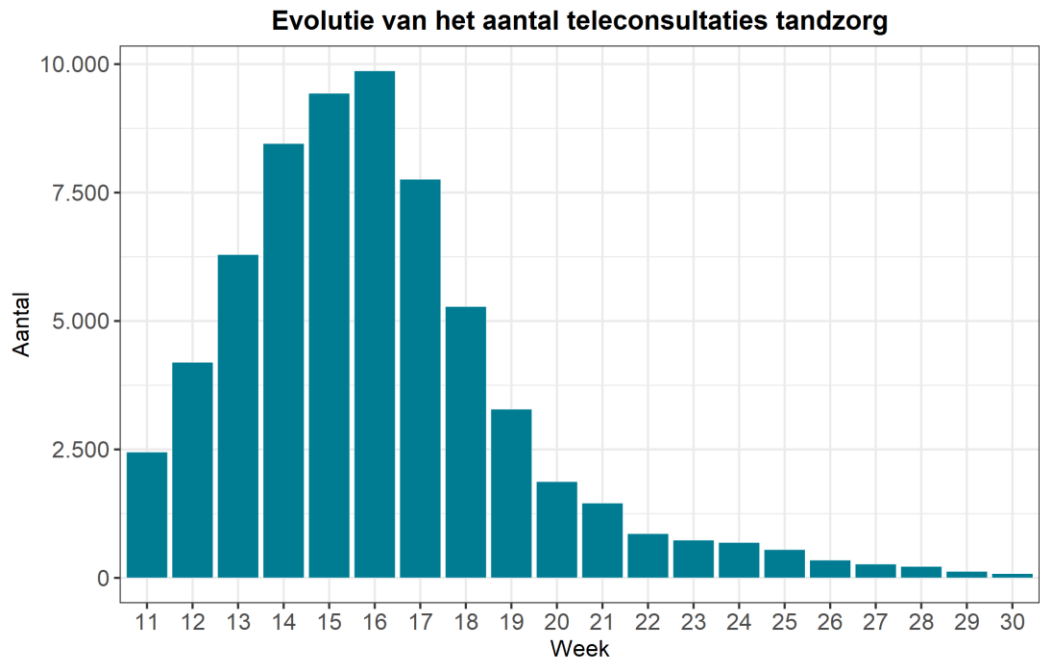

Bron: RIZIV

2.5. Conclusie

Op basis van de door het IMA op 13 augustus 2020 verstrekte gegevens, voor de geboekte maanden maart, april, mei, juni en juli 2020, bedragen de uitgaven 201.901 duizend EUR. De belangrijkste uitgaven hebben betrekking op de adviezen triage, de zorgcontinuïteit en het aanpassen van de basisverstrekkingen en de forfaits van verpleegkunde. De terugbetaling van de testen (exclusief serologische testen) bedraagt 16.352 duizend EUR. In totaal zijn er over de gehele periode 5.545.197 raadplegingen op afstand geweest over alle sectoren heen.

3. Ambulante verstrekkingen

Dit hoofdstuk geeft voor 33 nomenclatuurcodes (zie bijlage 2) een eerste indicatie van de evolutie van de uitgaven. Er werden 33 ambulante nomenclatuurcodes geselecteerd om een monitoring van de uitgaven mogelijk te maken. Het is echter niet mogelijk om voor alle nomenclatuurcodes deze snelle gegevensstroom te creëren.

In dit rapport werd voor de artsen het aantal nomenclatuurcodes gereduceerd tot twee nomenclatuurcodes bij de huisarts, dit betreffen twee puur ambulante codes. De andere codes voor de artsen, die in het vorig rapport opgenomen werden, zijn geen puur ambulante verstrekkingen aangezien deze ook gedeeltelijk gebruikt worden voor ambulante verstrekkingen in de ziekenhuizen. Deze andere codes worden wel verwerkt in het hoofdstuk 4 “STATMD”.

Voor 2020 worden de gegevens van de 33 nomenclatuurcodes aangereikt door het IMA, en dit voor de prestaties vanaf januari 2020. De analyse beperkt zich tot de V.I.'s 1, 2, 5, 6 en 9. Voor V.I. 3 en 4 werd, na vergelijking met de gegevens uit de DOCN, een te grote afwijking vastgesteld. Voor 2018 (enkel prestaties vanaf januari 2018) en 2019 (enkel prestaties vanaf januari 2019) werden de gegevens van de 33 nomenclatuurcodes op dezelfde manier uit de DOCN geselecteerd.

De analyse voor de 33 nomenclatuurcodes heeft dus betrekking op de geboekte uitgaven die door de verzekeringsinstellingen (uitgezonderd V.I. 3 en 4) in 2018, 2019 en 2020 ontvangen werden vanaf 1 januari tot en met 31 juli van elk jaar, opgesplitst per prestatie maand.

De uitgaven voor de prestatie maanden mei, juni en vooral juli zijn nog onvolledig aangezien de V.I.'s ook in augustus 2020 en de daarop volgende maanden nog heel wat uitgaven voor die prestatie maanden zullen ontvangen.

Daarnaast bevat dit hoofdstuk enkel de opvolging van 33 ambulante nomenclatuurcodes, waarbij er geen nieuwe Covid-verstrekkingen op afstand werden opgenomen (dit wordt besproken in hoofdstuk 2).

3.1. Evolutie van de geboekte gegevens

Tabel 3.1. werd opgesteld door de uitgaven verricht in het huidig dienstjaar van de eerste zeven boekingsmaanden van de docN (2018 en 2019) te vergelijken met de uitgaven verricht in het huidig dienstjaar doorgestuurd door het IMA van de eerste zeven boekingsmaanden van het IMA (2020). De geboekte uitgaven worden cumulatief weergegeven.

Onderstaande grafiek en bijhorende tabel tonen de geboekte uitgaven per boekingsmaand voor de geselecteerde codes. In de gecumuleerde boekingsmaand juli 2020 is er een afname van de uitgaven met 4,2% ten opzichte van de boekingsmaand juli 2019 vast te stellen.

Grafiek 3.1. Geboekte uitgaven per boekingsmaand (huidig dienstjaar) exclusief VI 3 en 4

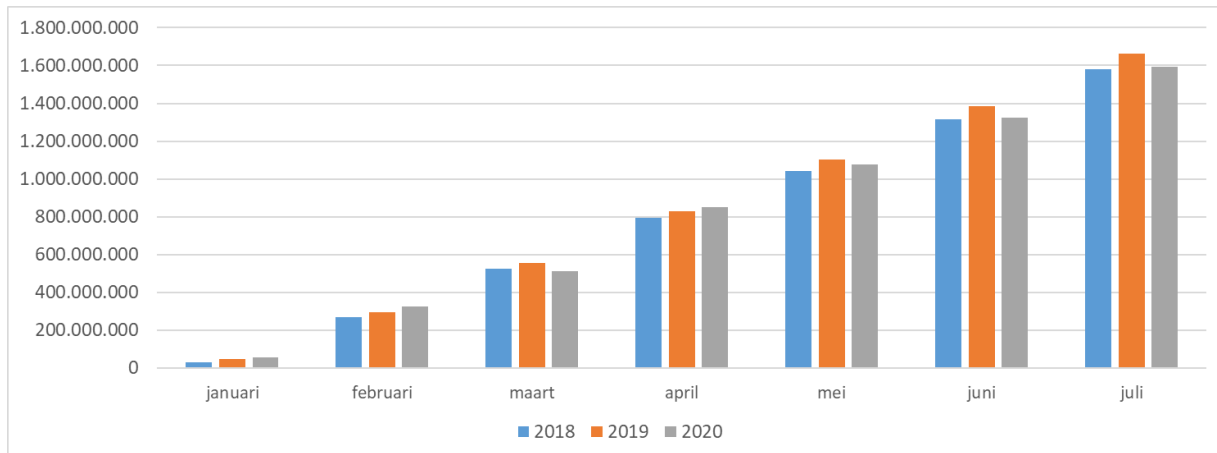

Tabel 3.1. Geboekte uitgaven per boekingsmaand (huidig dienstjaar) exclusief VI 3 en 4

| | januari | februari | maart | april | mei | juni | juli |
|--------------------|------------|-------------|-------------|-------------|---------------|---------------|---------------|
| 2018 (DOCN) | 31.897.439 | 270.125.123 | 526.341.246 | 792.687.179 | 1.042.362.143 | 1.315.293.686 | 1.582.580.690 |
| 2019 (DOCN) | 46.438.091 | 296.636.307 | 555.537.359 | 831.321.962 | 1.104.748.574 | 1.385.160.032 | 1.662.944.707 |
| 2020 (IMA) | 56.513.343 | 326.594.900 | 513.932.236 | 849.140.252 | 1.075.624.392 | 1.322.634.850 | 1.593.804.054 |

| <i>Evolutie</i> | januari | februari | maart | april | mei | juni | juli |
|------------------|---------|----------|-------|-------|-------|-------|-------|
| 2019/2018 | 45,6% | 9,8% | 5,5% | 4,9% | 6,0% | 5,3% | 5,1% |
| 2020/2019 | 21,7% | 10,1% | -7,5% | 2,1% | -2,6% | -4,5% | -4,2% |

3.2. Evolutie van de geboekte gegevens per sector

Onderstaande tabel geeft de geboekte uitgaven per boekingsmaand (enkel prestaties van het jaar zelf) en per sector weer. Op globaal niveau is er in de boekingsmaand juli 2020 een afname van 4,2% vast te stellen. De sectoren artsen, tandartsen, kinesithérapie, bandagisten en orthopedisten, opticiens, audiciens, vroedvrouwen en logopedie kennen een afname van de uitgaven ten opzichte van de boekingsmaand juli 2019.

Daarentegen is er een toename vast te stellen bij de uitgaven voor de specialiteiten en verpleegkundigen. Deze toename wordt verder geanalyseerd in de verrichte gegevens (paragraaf 3.6.). Voor de specialiteiten betreft het enkel een toename in de prestatie maand juni, in de prestatie maanden april en mei is er een afname vast te stellen. Bij de verpleegkundigen is er enkel een toename vast te stellen in de prestatie maanden april en juni, in de prestatie maand mei is er een afname.

Tabel 3.2.1. Geboekte uitgaven (in 000 EUR) per boekingsmaand en per sector (huidig dienstjaar) exclusief VI 3 en 4

| Sector nr | Doc N | | | | | | |
|-----------------------------|---------------|----------------|----------------|----------------|------------------|------------------|------------------|
| | 201801 | 201802 | 201803 | 201804 | 201805 | 201806 | 201807 |
| Artsen | 24.929 | 70.558 | 129.467 | 178.020 | 229.065 | 282.620 | 331.415 |
| Tandartsen | 3.599 | 11.755 | 21.315 | 30.207 | 39.454 | 49.680 | 59.774 |
| Specialiteiten | 69 | 136.371 | 267.461 | 415.534 | 545.237 | 689.210 | 835.910 |
| Verpleegkundigen | 1.070 | 37.076 | 72.823 | 111.843 | 147.427 | 182.548 | 220.354 |
| Kinesitherapie | 1.992 | 12.399 | 30.710 | 49.883 | 71.240 | 98.194 | 119.135 |
| Bandagisten & orthopedisten | 72 | 418 | 903 | 1.447 | 1.971 | 2.508 | 3.048 |
| Opticiens | 115 | 370 | 713 | 997 | 1.287 | 1.580 | 1.845 |
| Audiciens | 0 | 0 | 0 | 0 | 0 | 0 | 0 |
| Vroedvrouwen | 17 | 226 | 497 | 789 | 1.106 | 1.444 | 1.782 |
| Logopedie | 34 | 953 | 2.452 | 3.966 | 5.575 | 7.509 | 9.318 |
| TOTAAL | 31.897 | 270.126 | 526.341 | 792.686 | 1.042.362 | 1.315.293 | 1.582.581 |

| Sector nr | Doc N | | | | | | | Evolutie | | | | | | |
|-----------------------------|---------------|----------------|----------------|----------------|------------------|------------------|------------------|--------------|-------------|-------------|-------------|-------------|-------------|-------------|
| | 201901 | 201902 | 201903 | 201904 | 201905 | 201906 | 201907 | 201901 | 201902 | 201903 | 201904 | 201905 | 201906 | 201907 |
| Artsen | 38.610 | 92.116 | 149.710 | 204.941 | 260.710 | 314.539 | 367.774 | 54,9% | 30,6% | 15,6% | 15,1% | 13,8% | 11,3% | 11,0% |
| Tandartsen | 4.389 | 12.895 | 22.799 | 33.195 | 43.066 | 53.136 | 64.587 | 22,0% | 9,7% | 7,0% | 9,9% | 9,2% | 7,0% | 8,1% |
| Specialiteiten | 57 | 136.923 | 267.720 | 411.725 | 552.444 | 700.069 | 845.083 | -17,4% | 0,4% | 0,1% | -0,9% | 1,3% | 1,6% | 1,1% |
| Verpleegkundigen | 1.212 | 39.207 | 77.018 | 115.473 | 153.672 | 193.489 | 229.591 | 13,3% | 5,7% | 5,8% | 3,2% | 4,2% | 6,0% | 4,2% |
| Kinesitherapie | 1.945 | 13.124 | 31.522 | 53.443 | 76.161 | 99.442 | 125.253 | -2,4% | 5,8% | 2,6% | 7,1% | 6,9% | 1,3% | 5,1% |
| Bandagisten & orthopedisten | 53 | 426 | 900 | 1.392 | 2.010 | 2.513 | 3.135 | -26,4% | 1,9% | -0,3% | -3,8% | 2,0% | 0,2% | 2,9% |
| Opticiens | 114 | 382 | 683 | 962 | 1.242 | 1.495 | 1.751 | -0,9% | 3,2% | -4,2% | -3,5% | -3,5% | -5,4% | -5,1% |
| Audiciens | 0 | 282 | 2.102 | 5.246 | 8.630 | 11.468 | 14.590 | | | | | | | |
| Vroedvrouwen | 19 | 230 | 532 | 846 | 1.184 | 1.569 | 1.948 | 11,8% | 1,8% | 7,0% | 7,2% | 7,1% | 8,7% | 9,3% |
| Logopedie | 39 | 1.051 | 2.552 | 4.098 | 5.630 | 7.441 | 9.233 | 14,7% | 10,3% | 4,1% | 3,3% | 1,0% | -0,9% | -0,9% |
| TOTAAL | 46.438 | 296.636 | 555.538 | 831.321 | 1.104.749 | 1.385.161 | 1.662.945 | 45,6% | 9,8% | 5,5% | 4,9% | 6,0% | 5,3% | 5,1% |

| Sector | IMA | | | | | | | Evolutie | | | | | | |
|-----------------------------|---------------|----------------|----------------|----------------|------------------|------------------|------------------|--------------|--------------|--------------|-------------|--------------|--------------|--------------|
| | 202001 | 202002 | 202003 | 202004 | 202005 | 202006 | 202007 | 202001 | 202002 | 202003 | 202004 | 202005 | 202006 | 202007 |
| Artsen | 46.980 | 103.959 | 158.205 | 188.325 | 223.125 | 271.165 | 317.123 | 21,7% | 12,9% | 5,7% | -8,1% | -14,4% | -13,8% | -13,8% |
| Tandartsen | 5.149 | 14.794 | 23.310 | 25.694 | 29.335 | 38.338 | 48.526 | 17,3% | 14,7% | 2,2% | -22,6% | -31,9% | -27,8% | -24,9% |
| Specialiteiten | 87 | 146.642 | 208.699 | 454.131 | 589.160 | 717.211 | 868.226 | 52,6% | 7,1% | -22,0% | 10,3% | 6,6% | 2,4% | 2,7% |
| Verpleegkundigen | 891 | 41.561 | 80.844 | 122.940 | 162.180 | 199.419 | 240.321 | -26,5% | 6,0% | 5,0% | 6,5% | 5,5% | 3,1% | 4,7% |
| Kinesitherapie | 2.287 | 14.008 | 31.825 | 42.993 | 53.334 | 73.657 | 93.534 | 17,6% | 6,7% | 1,0% | -19,6% | -30,0% | -25,9% | -25,3% |
| Bandagisten & orthopedisten | 31 | 421 | 922 | 1.562 | 2.167 | 2.748 | 3.086 | -41,5% | -1,2% | 2,4% | 12,2% | 7,8% | 9,4% | -1,6% |
| Opticiens | 110 | 361 | 629 | 700 | 776 | 978 | 1.206 | -3,5% | -5,5% | -7,9% | -27,2% | -37,5% | -34,6% | -31,1% |
| Audiciens | 906 | 3.522 | 6.485 | 8.683 | 10.540 | 12.421 | 13.390 | | | | 65,5% | 22,1% | 8,3% | -8,2% |
| Vroedvrouwen | 29 | 239 | 564 | 869 | 1.187 | 1.559 | 1.853 | 52,6% | 3,9% | 6,0% | 2,7% | 0,3% | -0,6% | -4,9% |
| Logopedie | 44 | 1.088 | 2.448 | 3.243 | 3.821 | 5.139 | 6.539 | 12,8% | 3,5% | -4,1% | -20,9% | -32,1% | -30,9% | -29,2% |
| TOTAAL | 56.514 | 326.595 | 513.931 | 849.140 | 1.075.625 | 1.322.635 | 1.593.804 | 21,7% | 10,1% | -7,5% | 2,1% | -2,6% | -4,5% | -4,2% |

Tabel 3.2.2. bevat uit vorige tabel de vergelijking van de maanden juli voor de jaren 2018 t.e.m. 2020. Voor de verpleegkundigen werd een extra opsplitsing gemaakt, naargelang het gaat om aktes of forfaits. Hieruit blijkt dat de toename bij de geselecteerde codes van de verpleegkundigen zich situeert bij de forfaits.

Tabel 3.2.2. Geboekte uitgaven (in 000 EUR) juli 2018-2020 per sector (huidig dienstjaar) exclusief VI 3 en 4

| Sector | DocN | | IMA | Evolutie 2020/2019 | |
|-----------------------------|------------------|------------------|------------------|--------------------|----------------|
| | 201807 | 201907 | 202007 | % Verschil | Verschil |
| Artsen | 331.415 | 367.774 | 317.123 | -13,8% | -50.651 |
| Tandartsen | 59.774 | 64.587 | 48.526 | -24,9% | -16.061 |
| Specialiteiten | 835.910 | 845.083 | 868.226 | 2,7% | 23.143 |
| Verpleegkundigen | 220.354 | 229.591 | 240.321 | 4,7% | 10.730 |
| Akten | 55.389 | 56.208 | 55.321 | -1,6% | -887 |
| Forfaits | 164.965 | 173.383 | 184.999 | 6,7% | 11.616 |
| Kinesithérapie | 119.135 | 125.253 | 93.534 | -25,3% | -31.719 |
| Bandagisten & orthopedisten | 3.048 | 3.135 | 3.086 | -1,6% | -49 |
| Opticiens | 1.845 | 1.751 | 1.206 | -31,1% | -545 |
| Audiciens | 0 | 14.590 | 13.390 | -8,2% | -1.200 |
| Vroedvrouwen | 1.782 | 1.948 | 1.853 | -4,9% | -95 |
| Logopedie | 9.318 | 9.233 | 6.539 | -29,2% | -2.694 |
| TOTAAL | 1.582.581 | 1.662.945 | 1.593.804 | -4,2% | -69.141 |

3.3. Evolutie van de geboekte gegevens per sector en per nomenclatuurcode

3.3.1. Artsen

Voor de artsen wordt er bij de twee geselecteerde nomenclatuurcodes van de huisartsen een daling van de uitgaven in de boekingsmaand juli 2020 ten opzichte van juli 2019 vastgesteld van 13,8%. De afname situeert zich bij zowel bij de raadplegingen als bij de bezoeken aan de huisarts.

Tabel 3.3.1. Artsen: Geboekte uitgaven juli 2018-2020 (huidig dienstjaar) exclusief VI 3 en 4

| Code | DOCN | | IMA | Evolutie | Evolutie 202007 / 201907 | |
|---------------|--------------------|--------------------|--------------------|---------------|--------------------------|--------------------|
| | 201807 | 201907 | 202007 | 201907/201807 | % verschil | Verschil |
| Totaal | 331.415.226 | 367.774.019 | 317.122.613 | 11,0% | -13,8% | -50.651.406 |
| 101076 | 256.199.698 | 291.788.422 | 253.330.751 | 13,9% | -13,2% | -38.457.671 |
| 103132 | 75.215.529 | 75.985.597 | 63.791.862 | 1,0% | -16,0% | -12.193.735 |

3.3.2. Tandartsen

Bij de tandartsen wordt er een daling van de uitgaven in de boekingsmaand juli 2020 ten opzichte van juli 2019 vastgesteld van 24,9%. Het grootste aandeel van deze afname heeft betrekking op de code 301593 (Mondonderzoek inclusief het opmaken van een behandelingsplan, registratie van de gegevens voor het opmaken of actualiseren van het tandheelkundige dossier, van 18 tot 67 jaar).

Tabel 3.3.2. Tandartsen: Geboekte uitgaven juli 2018-2020 (huidig dienstjaar) exclusief VI 3 en 4

| Code | DOCN | | IMA | Evolutie | Evolutie 202007 / 201907 | |
|---------------|-------------------|-------------------|-------------------|---------------|--------------------------|--------------------|
| | 201807 | 201907 | 202007 | 201907/201807 | % verschil | Vershil |
| Totaal | 59.773.536 | 64.587.026 | 48.526.327 | 8,1% | -24,9% | -16.060.699 |
| 301011 | 8.202.688 | 8.462.521 | 6.165.457 | 3,2% | -27,1% | -2.297.064 |
| 301593 | 29.013.403 | 32.926.175 | 24.830.151 | 13,5% | -24,6% | -8.096.024 |
| 304415 | 22.557.446 | 23.198.330 | 17.530.719 | 2,8% | -24,4% | -5.667.611 |

3.3.3. Specialiteiten

Aangaande de specialiteiten zijn de uitgaven in de boekingsmaand juli 2020 ten opzichte van juli 2019 toegenomen met 2,7%. Een groep van 6 nomenclatuurcodes* werden samen weergegeven om een homogene vergelijking mogelijk te maken. Bij deze groep van codes bedraagt de toename eveneens 2,7%. Enkel bij de nomenclatuurcode 758052 (Specialiteiten oraal –vaste vorm categorie SC getarifeerd per eenheid) en de nomenclatuurcode 753874 (honorarium eerste begeleidingsgesprek nieuwe medicatie) is er een afname vast te stellen.

Tabel 3.3.3. Specialiteiten: Geboekte uitgaven juli 2018-2020 (huidig dienstjaar) exclusief VI 3 en 4

| Code | DOCN | | IMA | Evolutie | Evolutie 202007 / 201907 | |
|---------------|--------------------|--------------------|--------------------|---------------|--------------------------|-------------------|
| | 201807 | 201907 | 202007 | 201907/201807 | % verschil | Vershil |
| Totaal | 835.909.797 | 845.082.857 | 868.225.835 | 1,1% | 2,7% | 23.142.978 |
| codes* | 814.808.374 | 823.902.485 | 846.001.980 | 1,1% | 2,7% | 22.099.495 |
| 753874 | 651.682 | 703.503 | 686.646 | 8,0% | -2,4% | -16.857 |
| 758015 | 1.382.668 | 1.339.863 | 1.424.354 | -3,1% | 6,3% | 84.491 |
| 758030 | 12.356.656 | 12.486.827 | 13.299.618 | 1,1% | 6,5% | 812.791 |
| 758052 | 252.963 | 121.858 | 100.190 | -51,8% | -17,8% | -21.668 |
| 758074 | 35.616 | 31.102 | 33.995 | -12,7% | 9,3% | 2.893 |
| 758096 | 767 | 1 | 18 | -99,9% | 1965,2% | 17 |
| 758155 | 6.421.070 | 6.497.218 | 6.679.034 | 1,2% | 2,8% | 181.816 |

*Detail codes:

| | |
|--------|---|
| 750514 | Specialiteiten categorie SA getarifeerd per verpakking |
| 750536 | Specialiteiten categorie SB getarifeerd per verpakking |
| 750551 | Specialiteiten categorie SC getarifeerd per verpakking |
| 750573 | Specialiteiten categorie SCs getarifeerd per verpakking |
| 750595 | Specialiteiten categorie SCx getarifeerd per verpakking |
| 753550 | basishonorarium |

3.3.4. Verpleegkundigen

Bij verpleegkundigen is er een toename van de uitgaven in de boekingsmaand juli 2020 ten opzichte van juli 2019 vastgesteld van 4,7%. De belangrijkste toename van de selectie van codes wordt geconstateerd bij de code 425294 (Forfaitair honorarium, forfait B, thuis (week)). Er is een daling vast te stellen bij de code 425110 (Hygiënische verzorging (toiletten), thuis (week)) en de code 425014 (eerste basisverstrekking van de verzorgingsdag, thuis (week)) van respectievelijk 1,7% en 1,5%.

Tabel 3.3.4. Verpleegkundigen : Geboekte uitgaven juli 2018-2020 (huidig dienstjaar) exclusief VI 3 en 4

| Code | DOCN | | IMA | Evolutie | Evolutie 202007 / 201907 | |
|---------------|--------------------|--------------------|--------------------|---------------|--------------------------|-------------------|
| | 201807 | 201907 | 202007 | 201907/201807 | % verschil | Vershil |
| Totaal | 220.354.056 | 229.590.990 | 240.320.551 | 4,2% | 4,7% | 10.729.561 |
| 425014 | 32.455.878 | 32.934.361 | 32.445.601 | 1,5% | -1,5% | -488.760 |
| 425110 | 22.933.489 | 23.274.018 | 22.875.775 | 1,5% | -1,7% | -398.244 |
| 425272 | 50.989.577 | 52.272.556 | 53.595.376 | 2,5% | 2,5% | 1.322.820 |
| 425294 | 86.788.182 | 93.526.929 | 101.634.780 | 7,8% | 8,7% | 8.107.852 |
| 425316 | 27.186.930 | 27.583.126 | 29.769.019 | 1,5% | 7,9% | 2.185.893 |

3.3.5. Kinesithérapie

Bij kinesithérapie wordt er een daling van de uitgaven in de boekingsmaand juli 2020 ten opzichte van juli 2019 vastgesteld van 25,3%. De belangrijkste afname van de selectie van codes wordt geconstateerd bij de code 560011 (Individuele kinesithérapiezitting waarbij de persoonlijke betrokkenheid van de kinesithérapeut per rechthebbende een globale gemiddelde duur van 30 minuten heeft bij courante verstrekkingen).

De procentuele daling is het laagst (-12,8%) bij de code 564211 (Individuele kinesithérapiezitting waarbij de persoonlijke betrokkenheid van de kinesithérapeut per rechthebbende een globale gemiddelde duur van 30 minuten heeft bij palliatieve patiënten).

Tabel 3.3.5. Kinesithérapie: Geboekte uitgaven juli 2018-2020 (huidig dienstjaar) exclusief VI 3 en 4

| Code | DOCN | | IMA | Evolutie | Evolutie 202007 / 201907 | |
|---------------|--------------------|--------------------|-------------------|---------------|--------------------------|--------------------|
| | 201807 | 201907 | 202007 | 201907/201807 | % verschil | Vershil |
| Totaal | 119.135.122 | 125.253.028 | 93.534.430 | 5,1% | -25,3% | -31.718.598 |
| 560011 | 58.625.016 | 62.313.652 | 43.498.243 | 6,3% | -30,2% | -18.815.409 |
| 561013 | 22.701.599 | 23.652.638 | 19.807.700 | 4,2% | -16,3% | -3.844.938 |
| 563010 | 23.535.801 | 23.380.882 | 17.025.086 | -0,7% | -27,2% | -6.355.796 |
| 563916 | 11.125.201 | 12.317.030 | 10.075.370 | 10,7% | -18,2% | -2.241.659 |
| 564211 | 3.147.504 | 3.588.826 | 3.128.031 | 14,0% | -12,8% | -460.795 |

3.3.6. Bandagisten en orthopedisten, opticiens, audiciens, vroedvrouwen en logopedie

Bij bandagisten/orthopedisten, opticiens, audiciens, vroedvrouwen en logopedie wordt er een daling van de uitgaven in de boekingsmaand juli 2020 ten opzichte van juli 2019 vastgesteld van respectievelijk 1,6%, 31,1%, 8,2%, 4,9% en 29,2%.

Tabel 3.3.6. Bandagisten en orthopedisten, opticiens, audiciens, vroedvrouwen en logopedie: Geboekte uitgaven juli 2018-2020 (huidig dienstjaar) exclusief VI 3 en 4

| Sector | DOCN | | IMA | Evolutie | Evolutie 202007 / 201907 | |
|------------------------------|-------------------|-------------------|-------------------|---------------|--------------------------|-------------------|
| | 201807 | 201907 | 202007 | 201907/201807 | % verschil | Vershil |
| Totaal | 15.992.953 | 30.656.788 | 26.074.298 | 91,7% | -14,9% | -4.582.489 |
| Bandagisten en orthopedisten | 3.048.038 | 3.134.897 | 3.086.293 | 2,8% | -1,6% | -48.604 |
| Opticiens | 1.844.590 | 1.750.936 | 1.206.428 | -5,1% | -31,1% | -544.508 |
| Audiciens | | 14.589.802 | 13.389.516 | | -8,2% | -1.200.286 |
| Vroedvrouwen | 1.781.949 | 1.948.027 | 1.852.761 | 9,3% | -4,9% | -95.266 |
| Logopedie | 9.318.376 | 9.233.125 | 6.539.300 | -0,9% | -29,2% | -2.693.825 |

3.4. Analyse geboekte gegevens juli 2020 per maand van prestatie

In tabel 3.4.1. worden de geboekte uitgaven voor de boekingsmaand juli opgesplitst per maand van prestatie voor de jaren 2018, 2019 en 2020.

In de prestatie maanden januari, februari en maart van het dienstjaar 2020 is er een toename van de uitgaven vast te stellen van respectievelijk 7,5%, 1,5% en 3,5%.

Vanaf de prestaties gepresteerd in april is er een afname (-22,4%) te constateren. De afname in de prestatie maand mei bedraagt -19,9%. Voor de prestatie maand juni is er een toename van 5,5%.

Dit is visueel ook vast te stellen in de grafiek 3.4.2.

Tabel 3.4.1. Geboekte uitgaven juli 2018-2020 per maand van prestatie exclusief VI 3 en 4

| | januari | februari | maart | april | mei | juni | juli | Totaal |
|----------------------|-------------|-------------|-------------|-------------|-------------|-------------|------------|---------------|
| 201807 (DOCN) | 277.805.659 | 255.395.330 | 285.283.699 | 239.910.555 | 252.791.460 | 238.718.332 | 32.675.657 | 1.582.580.690 |
| 201907 (DOCN) | 285.042.059 | 271.617.156 | 278.653.295 | 270.040.931 | 274.514.583 | 238.992.269 | 44.084.413 | 1.662.944.707 |
| 202007 (IMA) | 306.431.002 | 275.736.248 | 288.539.484 | 209.611.610 | 219.998.946 | 252.026.441 | 41.460.323 | 1.593.804.054 |

| Evolutie | januari | februari | maart | april | mei | juni | juli | Totaal |
|------------------|---------|----------|-------|--------|--------|------|-------|--------|
| 2019/2018 | 2,6% | 6,4% | -2,3% | 12,6% | 8,6% | 0,1% | 34,9% | 5,1% |
| 2020/2019 | 7,5% | 1,5% | 3,5% | -22,4% | -19,9% | 5,5% | -6,0% | -4,2% |

Grafiek 3.4.2. Geboekte uitgaven juli 2018-2020 per maand van prestatie exclusief VI 3 en 4

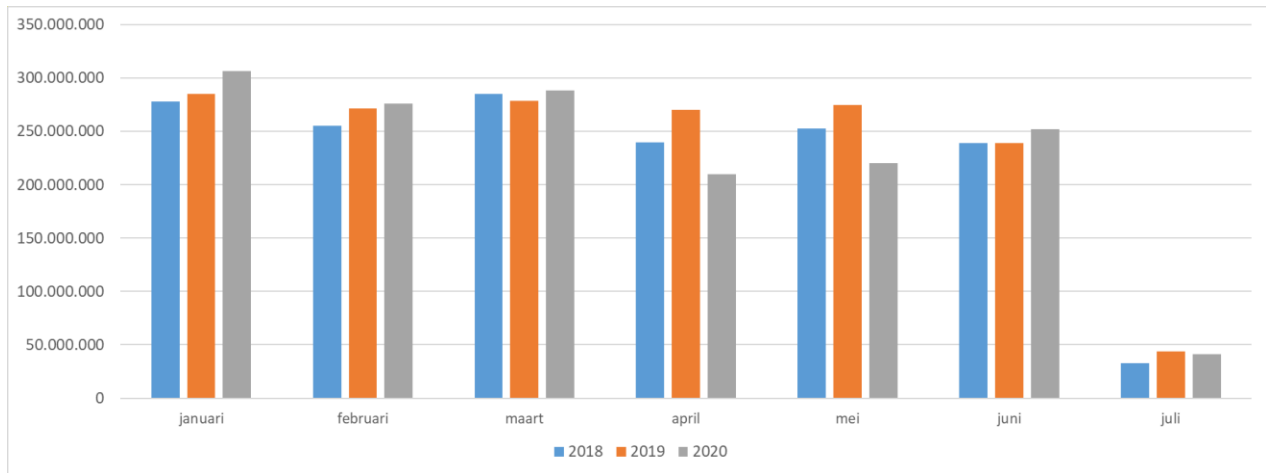

3.5. Analyse boekingsmaand juli per maand van prestatie per sector

Tabel 3.5.1. toont de geboekte uitgaven van de boekingsmaand juli per sector en per maand van prestatie voor de jaren 2019 en 2020.

In de prestatie maand maart is er voor alle sectoren een afname van de uitgaven vast te stellen, met uitzondering van de verpleegkundigen, specialiteiten en orthopedisten en bandagisten. In de prestatie maand april is er voor alle sectoren een daling vast te stellen behalve de verpleegkundigen en orthopedisten en bandagisten. In de prestatie maand mei zijn voor alle sectoren de uitgaven gedaald, behalve bij de orthopedisten en bandagisten. In de prestatie maand juni is er voor de tandartsen, verpleegkundigen en specialiteiten een toename van de uitgaven vast te stellen, terwijl er bij de andere sectoren een afname is.

Tabel 3.5.1. Geboekte uitgaven juli 2019-2020 per maand van prestatie en per sector exclusief VI 3 en 4

| Sector | DocN boekingsmaand juli 2019 | | | | | | | Totaal |
|------------------------------|------------------------------|--------------------|--------------------|--------------------|--------------------|--------------------|-------------------|----------------------|
| | Januari | Februari | Maart | April | Mei | Juni | Juli | |
| Artsen | 62.196.194 | 59.933.282 | 56.501.494 | 54.016.476 | 55.390.131 | 45.354.303 | 34.382.139 | 367.774.019 |
| Tandartsen | 11.326.321 | 10.427.747 | 10.422.676 | 9.936.941 | 9.817.076 | 8.130.135 | 4.526.131 | 64.587.026 |
| Specialiteiten | 142.330.774 | 134.752.604 | 143.397.594 | 140.235.229 | 146.986.855 | 137.322.771 | 57.030 | 845.082.857 |
| Verpleegkundigen | 40.553.165 | 37.076.083 | 38.994.813 | 38.728.642 | 38.595.875 | 34.056.151 | 1.586.261 | 229.590.990 |
| <i>Akten</i> | 9.855.227 | 9.102.079 | 9.581.415 | 9.514.400 | 9.420.476 | 8.279.205 | 455.577 | 56.208.379 |
| <i>Forfaits</i> | 30.697.938 | 27.974.004 | 29.413.399 | 29.214.241 | 29.175.398 | 25.776.946 | 1.130.684 | 173.382.610 |
| Kinesithherapie | 25.351.880 | 23.868.491 | 23.578.968 | 21.381.907 | 18.214.870 | 10.332.694 | 2.524.217 | 125.253.028 |
| Bandagisten en orthopedisten | 578.191 | 500.614 | 576.882 | 541.135 | 434.393 | 454.526 | 49.158 | 3.134.897 |
| Opticiens | 373.159 | 306.275 | 311.804 | 260.926 | 246.159 | 169.051 | 83.561 | 1.750.936 |
| Audiciens | | 2.570.172 | 2.898.534 | 3.269.728 | 2.992.928 | 2.065.527 | 792.912 | 14.589.802 |
| Vroedvrouwen | 366.129 | 334.990 | 344.845 | 343.704 | 308.817 | 220.846 | 28.697 | 1.948.027 |
| Logopedie | 1.966.246 | 1.846.899 | 1.625.684 | 1.326.244 | 1.527.480 | 886.266 | 54.307 | 9.233.125 |
| Totaal | 285.042.059 | 271.617.156 | 278.653.295 | 270.040.931 | 274.514.583 | 238.992.269 | 44.084.413 | 1.662.944.707 |
| Sector | IMA boekingsmaand juli 2020 | | | | | | | Totaal |
| | Januari | Februari | Maart | April | Mei | Juni | Juli | |
| Artsen | 67.307.320 | 59.424.613 | 50.490.372 | 27.073.246 | 34.930.959 | 45.053.334 | 32.842.768 | 317.122.613 |
| Tandartsen | 11.797.539 | 10.379.852 | 5.872.720 | 644.523 | 5.221.287 | 9.235.254 | 5.375.152 | 48.526.327 |
| Specialiteiten | 151.912.917 | 137.861.755 | 170.951.185 | 133.672.123 | 128.551.966 | 145.223.755 | 52.134 | 868.225.835 |
| Verpleegkundigen | 42.383.481 | 38.753.664 | 42.227.282 | 39.742.267 | 36.481.441 | 39.682.055 | 1.050.363 | 240.320.551 |
| <i>Akten</i> | 10.096.900 | 9.268.254 | 9.807.736 | 8.753.853 | 8.127.185 | 9.000.192 | 267.256 | 55.321.375 |
| <i>Forfaits</i> | 32.286.581 | 29.485.410 | 32.419.545 | 30.988.414 | 28.354.256 | 30.681.863 | 783.107 | 184.999.176 |
| Kinesithherapie | 26.533.112 | 23.429.075 | 14.379.664 | 5.532.748 | 11.621.758 | 10.237.181 | 1.800.893 | 93.534.430 |
| Bandagisten en orthopedisten | 631.833 | 519.334 | 625.408 | 579.011 | 451.804 | 273.894 | 5.009 | 3.086.293 |
| Opticiens | 320.576 | 316.780 | 155.128 | 19.790 | 156.338 | 168.436 | 69.380 | 1.206.428 |
| Audiciens | 3.301.685 | 3.224.449 | 2.645.897 | 1.630.914 | 1.250.870 | 1.132.800 | 202.901 | 13.389.516 |
| Vroedvrouwen | 381.707 | 335.200 | 310.216 | 296.957 | 286.353 | 215.675 | 26.652 | 1.852.761 |
| Logopedie | 1.860.833 | 1.491.525 | 881.613 | 420.032 | 1.046.170 | 804.057 | 35.070 | 6.539.300 |
| Totaal | 306.431.002 | 275.736.248 | 288.539.484 | 209.611.610 | 219.998.946 | 252.026.441 | 41.460.323 | 1.593.804.054 |
| Sector | Evolutie | | | | | | | Totaal |
| | Januari | Februari | Maart | April | Mei | Juni | Juli | |
| Artsen | 8,2% | -0,8% | -10,6% | -49,9% | -36,9% | -0,7% | -4,5% | -13,8% |
| Tandartsen | 4,2% | -0,5% | -43,7% | -93,5% | -46,8% | 13,6% | 18,8% | -24,9% |
| Specialiteiten | 6,7% | 2,3% | 19,2% | -4,7% | -12,5% | 5,8% | -8,6% | 2,7% |
| Verpleegkundigen | 4,5% | 4,5% | 8,3% | 2,6% | -5,5% | 16,5% | -33,8% | 4,7% |
| <i>Akten</i> | 2,5% | 1,8% | 2,4% | -8,0% | -13,7% | 8,7% | -41,3% | -1,6% |
| <i>Forfaits</i> | 5,2% | 5,4% | 10,2% | 6,1% | -2,8% | 19,0% | -30,7% | 6,7% |
| Kinesithherapie | 4,7% | -1,8% | -39,0% | -74,1% | -36,2% | -0,9% | -28,7% | -25,3% |
| Bandagisten en orthopedisten | 9,3% | 3,7% | 8,4% | 7,0% | 4,0% | -39,7% | -89,8% | -1,6% |
| Opticiens | -14,1% | 3,4% | -50,2% | -92,4% | -36,5% | -0,4% | -17,0% | -31,1% |
| Audiciens | | 25,5% | -8,7% | -50,1% | -58,2% | -45,2% | -74,4% | -8,2% |
| Vroedvrouwen | 4,3% | 0,1% | -10,0% | -13,6% | -7,3% | -2,3% | -7,1% | -4,9% |
| Logopedie | -5,4% | -19,2% | -45,8% | -68,3% | -31,5% | -9,3% | -35,4% | -29,2% |
| Totaal | 7,5% | 1,5% | 3,5% | -22,4% | -19,9% | 5,5% | -6,0% | -4,2% |

3.6. Analyse geboekte gegevens 202007 per maand van prestatie per sector en per nomenclatuurcode

3.6.1. Artsen

In de prestatie maand maart is er een daling van de uitgaven met 10,6% vast te stellen ten opzichte van vorig jaar. De daling situeert zich bij beide nomenclatuurcodes.

In de prestatie maand april is de afname het grootst en bedraagt 49,9%. Ook in de prestatie maand mei is er nog een daling vast te stellen van 36,9%.

In de prestatie maand juni wordt de afname beperkt tot 0,7%. De afname bij de bezoeken (-1,6%) is iets groter dan de afname bij de consultaties (-0,4%).

Tabel 3.6.1. Artsen: Geboekte uitgaven juli per maand van prestatie exclusief VI 3 en 4

| Code | DocN boekingsmaand juli 2019 | | | | | | | Totaal |
|---------------|------------------------------|-------------------|-------------------|-------------------|-------------------|-------------------|-------------------|--------------------|
| | Januari | Februari | Maart | April | Mei | Juni | Juli | |
| Totaal | 62.196.194 | 59.933.282 | 56.501.494 | 54.016.476 | 55.390.131 | 45.354.303 | 34.382.139 | 367.774.019 |
| 101076 | 48.150.414 | 47.195.020 | 44.403.087 | 42.494.238 | 44.109.465 | 36.676.257 | 28.759.941 | 291.788.422 |
| 103132 | 14.045.780 | 12.738.262 | 12.098.408 | 11.522.238 | 11.280.666 | 8.678.046 | 5.622.198 | 75.985.597 |
| Code | IMA boekingsmaand juli 2020 | | | | | | | Totaal |
| | Januari | Februari | Maart | April | Mei | Juni | Juli | |
| Totaal | 67.307.320 | 59.424.613 | 50.490.372 | 27.073.246 | 34.930.959 | 45.053.334 | 32.842.768 | 317.122.613 |
| 101076 | 53.623.050 | 47.772.070 | 40.584.416 | 20.017.062 | 27.121.786 | 36.515.829 | 27.696.538 | 253.330.751 |
| 103132 | 13.684.270 | 11.652.543 | 9.905.956 | 7.056.184 | 7.809.173 | 8.537.505 | 5.146.230 | 63.791.862 |
| Code | Evolutie | | | | | | | Totaal |
| | Januari | Februari | Maart | April | Mei | Juni | Juli | |
| Totaal | 8,2% | -0,8% | -10,6% | -49,9% | -36,9% | -0,7% | | -13,8% |
| 101076 | 11,4% | 1,2% | -8,6% | -52,9% | -38,5% | -0,4% | | -13,2% |
| 103132 | -2,6% | -8,5% | -18,1% | -38,8% | -30,8% | -1,6% | | -16,0% |

3.6.2. Tandartsen

Voor de sector tandartsen, is er in de prestatie maand maart een daling van de uitgaven met 43,7% te constateren ten opzichte van vorig jaar. De daling situeert zich bij alle nomenclatuurcodes. In de prestatie maand april bedraagt de afname 93,5%.

In de prestatie maand mei bedraagt de afname 46,8%. Alle nomenclatuurcodes vertonen een daling.

In de prestatie maand juni is er een toename van 13,6%. De toename is het grootst bij de code 301593 (Mondonderzoek inclusief het opmaken van een behandelingsplan, registratie van de gegevens voor het opmaken of actualiseren van het tandheelkundige dossier, van 18 tot 67 jaar). Bij de code 301011 (Raadpleging in de spreekkamer van een tandheelkundige, vanaf de 18^e verjaardag) is er een daling van 1,8%.

Tabel 3.6.2. Tandartsen: Geboekte uitgaven juli per maand van prestatie exclusief VI 3 en 4

| Code | DocN boekingsmaand juli 2019 | | | | | | | Totaal |
|---------------|------------------------------|-------------------|-------------------|------------------|------------------|------------------|------------------|-------------------|
| | Januari | Februari | Maart | April | Mei | Juni | Juli | |
| Totaal | 11.326.321 | 10.427.747 | 10.422.676 | 9.936.941 | 9.817.076 | 8.130.135 | 4.526.131 | 64.587.026 |
| 301011 | 1.451.772 | 1.353.948 | 1.392.427 | 1.333.489 | 1.325.119 | 1.052.499 | 553.269 | 8.462.521 |
| 301593 | 5.607.676 | 5.177.446 | 5.386.554 | 5.151.014 | 5.021.322 | 4.224.751 | 2.357.413 | 32.926.175 |
| 304415 | 4.266.873 | 3.896.353 | 3.643.696 | 3.452.438 | 3.470.636 | 2.852.885 | 1.615.450 | 23.198.330 |
| Code | IMA boekingsmaand juli 2020 | | | | | | | Totaal |
| | Januari | Februari | Maart | April | Mei | Juni | Juli | |
| Totaal | 11.797.539 | 10.379.852 | 5.872.720 | 644.523 | 5.221.287 | 9.235.254 | 5.375.152 | 48.526.327 |
| 301011 | 1.445.920 | 1.292.250 | 800.551 | 250.999 | 789.451 | 1.033.249 | 553.037 | 6.165.457 |
| 301593 | 6.043.173 | 5.456.124 | 3.006.039 | 91.262 | 1.905.751 | 5.072.647 | 3.255.157 | 24.830.151 |
| 304415 | 4.308.446 | 3.631.478 | 2.066.130 | 302.263 | 2.526.086 | 3.129.359 | 1.566.958 | 17.530.719 |
| Code | Evolutie | | | | | | | Totaal |
| | Januari | Februari | Maart | April | Mei | Juni | Juli | |
| Totaal | 4,2% | -0,5% | -43,7% | -93,5% | -46,8% | 13,6% | | -24,9% |
| 301011 | -0,4% | -4,6% | -42,5% | -81,2% | -40,4% | -1,8% | | -27,1% |
| 301593 | 7,8% | 5,4% | -44,2% | -98,2% | -62,0% | 20,1% | | -24,6% |
| 304415 | 1,0% | -6,8% | -43,3% | -91,2% | -27,2% | 9,7% | | -24,4% |

3.6.3. Specialiteiten

Bij de specialiteiten is er in de prestatie maand maart een toename van de uitgaven met 19,2% te constateren ten opzichte van vorig jaar. Er zijn verschillen per nomenclatuurcode vast te stellen. Ook hier werd een groep van 6 nomenclatuurcodes* samen weergegeven om een homogene vergelijking mogelijk te maken. Bij deze groep van codes bedraagt de toename 19,1%. Enkel bij de 758052 (Specialiteiten oraal –vaste vorm categorie SC getarifeerd per eenheid) is er een afname vast te stellen.

In de prestatie maand april is er een afname van 4,7%. De afname situeert zich zowel op niveau van de groep van 6 nomenclatuurcodes als bij de andere codes. Ook in de prestatie maand mei is er een daling vast te stellen die 12,5% bedraagt. De afname concentreert zich bij alle nomenclatuurcodes, behalve de code 758074 (Specialiteiten oraal –vaste vorm categorie SCs getarifeerd per eenheid). Het hamstergedrag naar specialiteiten in maart 2020 is een mogelijke verklaring voor het feit dat de uitgaven in april en mei 2020 veel lager liggen dan uitgaven voor 2019.

In de prestatie maand juni is er een toename van 5,8%. Enkel bij de codes 753874 en 758052 is er een afname vast te stellen van respectievelijk 18,4% en 21,5%.

Tabel 3.6.3. Specialiteiten: Geboekte uitgaven juli per maand van prestatie exclusief VI 3 en 4

| Code | DocN boekingsmaand juli 2019 | | | | | | | Totaal |
|---------------|------------------------------|--------------------|--------------------|--------------------|--------------------|--------------------|---------------|--------------------|
| | Januari | Februari | Maart | April | Mei | Juni | Juli | |
| Totaal | 142.330.774 | 134.752.604 | 143.397.594 | 140.235.229 | 146.986.855 | 137.322.771 | 57.030 | 845.082.857 |
| codes* | 138.531.604 | 131.169.180 | 139.789.342 | 136.132.496 | 143.456.296 | 134.766.539 | 57.030 | 823.902.485 |
| 753874 | 128.946 | 133.900 | 122.369 | 123.276 | 110.881 | 84.130 | | 703.503 |
| 758015 | 240.138 | 222.764 | 225.602 | 262.760 | 225.760 | 162.839 | | 1.339.863 |
| 758030 | 2.259.028 | 2.120.904 | 2.154.451 | 2.409.604 | 2.079.611 | 1.463.228 | | 12.486.827 |
| 758052 | 25.027 | 22.979 | 20.721 | 21.680 | 18.359 | 13.091 | | 121.858 |
| 758074 | 5.547 | 5.174 | 5.281 | 6.058 | 5.230 | 3.811 | | 31.102 |
| 758096 | 0 | 0 | 0 | 0 | 0 | 0 | | 1 |
| 758155 | 1.140.483 | 1.077.703 | 1.079.828 | 1.279.355 | 1.090.718 | 829.132 | | 6.497.218 |
| Code | IMA boekingsmaand juli 2020 | | | | | | | Totaal |
| | Januari | Februari | Maart | April | Mei | Juni | Juli | |
| Totaal | 151.912.917 | 137.861.755 | 170.951.185 | 133.672.123 | 128.551.966 | 145.223.755 | 52.134 | 868.225.835 |
| codes* | 147.860.318 | 134.033.495 | 166.515.306 | 129.924.987 | 125.194.388 | 142.421.352 | 52.134 | 846.001.980 |
| 753874 | 164.432 | 158.111 | 156.993 | 80.174 | 58.308 | 68.628 | | 686.646 |
| 758015 | 265.667 | 241.513 | 282.839 | 243.688 | 216.169 | 174.478 | | 1.424.354 |
| 758030 | 2.421.968 | 2.278.236 | 2.640.926 | 2.277.437 | 2.035.233 | 1.645.818 | | 13.299.618 |
| 758052 | 20.573 | 18.223 | 19.906 | 17.281 | 13.934 | 10.273 | | 100.190 |
| 758074 | 6.166 | 5.760 | 6.662 | 5.808 | 5.353 | 4.246 | | 33.995 |
| 758096 | 3 | 3 | 4 | 3 | 3 | 2 | | 18 |
| 758155 | 1.173.790 | 1.126.414 | 1.328.548 | 1.122.746 | 1.028.578 | 898.958 | | 6.679.034 |
| Code | Evolutie | | | | | | | Totaal |
| | Januari | Februari | Maart | April | Mei | Juni | Juli | |
| Totaal | 6,7% | 2,3% | 19,2% | -4,7% | -12,5% | 5,8% | | 2,7% |
| codes* | 6,7% | 2,2% | 19,1% | -4,6% | -12,7% | 5,7% | | 2,7% |
| 753874 | 27,5% | 18,1% | 28,3% | -35,0% | -47,4% | -18,4% | | -2,4% |
| 758015 | 10,6% | 8,4% | 25,4% | -7,3% | -4,2% | 7,1% | | 6,3% |
| 758030 | 7,2% | 7,4% | 22,6% | -5,5% | -2,1% | 12,5% | | 6,5% |
| 758052 | -17,8% | -20,7% | -3,9% | -20,3% | -24,1% | -21,5% | | -17,8% |
| 758074 | 11,1% | 11,3% | 26,2% | -4,1% | 2,4% | 11,4% | | 9,3% |
| 758096 | | | | | | | | |
| 758155 | 2,9% | 4,5% | 23,0% | -12,2% | -5,7% | 8,4% | | 2,8% |

*Detail codes:

| | |
|--------|---|
| 750514 | Specialiteiten categorie SA getarifeerd per verpakking |
| 750536 | Specialiteiten categorie SB getarifeerd per verpakking |
| 750551 | Specialiteiten categorie SC getarifeerd per verpakking |
| 750573 | Specialiteiten categorie SCs getarifeerd per verpakking |
| 750595 | Specialiteiten categorie SCx getarifeerd per verpakking |
| 753550 | basishonorarium |

3.6.4. Verpleegkundigen

Voor de sector verpleegkundigen, is er in de prestatie maand maart een toename van de uitgaven met 8,3% te constateren ten opzichte van vorig jaar. De toename situeert zich bij alle nomenclatuurcodes.

In de prestatie maand april bedraagt de toename 2,6%. Hier is er een verschil tussen de nomenclatuurcodes vast te stellen. Er is een toename vast te stellen bij de codes 425316 (Forfaitair honorarium, forfait C, thuis (week)), 425294 (Forfaitair honorarium, forfait B, thuis (week)) van respectievelijk 11,4% en 8,2%. Er is een daling te constateren bij de code 425014 (Eerste basisverstrekking van de verzorgingsdag, thuis (week)), de code 425110 (Hygiënische verzorging (toiletten), thuis (week)) en de code 425272 (Forfaitair honorarium, forfait A, thuis (week)) van respectievelijk 8,9%, 6,7% en 0,5%.

In de prestatie maand mei is er een afname van 5,5% vast te stellen. De afname situeert zich bij alle codes met uitzondering van de code 425316 (Forfaitair honorarium, forfait C, thuis (week)).

Daarentegen is er in de prestatie maand juni opnieuw een toename van de uitgaven met 16,5%. De toename is op niveau van alle nomenclatuurcodes.

Tabel 3.6.4. Verpleegkundigen: Geboekte uitgaven juli per maand van prestatie exclusief VI 3 en 4

| Code | DocN boekingsmaand juli 2019 | | | | | | | Totaal |
|---------------|------------------------------|-------------------|-------------------|-------------------|-------------------|-------------------|------------------|--------------------|
| | Januari | Februari | Maart | April | Mei | Juni | Juli | |
| Totaal | 40.553.165 | 37.076.083 | 38.994.813 | 38.728.642 | 38.595.875 | 34.056.151 | 1.586.261 | 229.590.990 |
| 425014 | 5.763.989 | 5.351.969 | 5.623.424 | 5.579.628 | 5.513.530 | 4.847.159 | 254.661 | 32.934.361 |
| 425110 | 4.091.238 | 3.750.110 | 3.957.990 | 3.934.772 | 3.906.946 | 3.432.046 | 200.916 | 23.274.018 |
| 425272 | 9.259.233 | 8.445.722 | 8.858.135 | 8.817.993 | 8.785.975 | 7.777.935 | 327.563 | 52.272.556 |
| 425294 | 16.462.308 | 15.040.979 | 15.853.560 | 15.800.861 | 15.820.967 | 13.970.164 | 578.089 | 93.526.929 |
| 425316 | 4.976.396 | 4.487.303 | 4.701.704 | 4.595.387 | 4.568.456 | 4.028.847 | 225.032 | 27.583.126 |
| Code | IMA boekingsmaand juli 2020 | | | | | | | Totaal |
| | Januari | Februari | Maart | April | Mei | Juni | Juli | |
| Totaal | 42.383.481 | 38.753.664 | 42.227.282 | 39.742.267 | 36.481.441 | 39.682.055 | 1.050.363 | 240.320.551 |
| 425014 | 5.925.298 | 5.475.169 | 5.778.985 | 5.084.633 | 4.725.118 | 5.306.293 | 150.106 | 32.445.601 |
| 425110 | 4.171.602 | 3.793.085 | 4.028.752 | 3.669.220 | 3.402.067 | 3.693.899 | 117.150 | 22.875.775 |
| 425272 | 9.571.573 | 8.756.267 | 9.504.850 | 8.773.467 | 8.029.888 | 8.735.272 | 224.060 | 53.595.376 |
| 425294 | 17.661.790 | 16.139.590 | 17.760.431 | 17.095.547 | 15.661.843 | 16.942.063 | 373.516 | 101.634.780 |
| 425316 | 5.053.217 | 4.589.554 | 5.154.264 | 5.119.400 | 4.662.525 | 5.004.528 | 185.531 | 29.769.019 |
| Code | Evolutie | | | | | | | Totaal |
| | Januari | Februari | Maart | April | Mei | Juni | Juli | |
| Totaal | 4,5% | 4,5% | 8,3% | 2,6% | -5,5% | 16,5% | | 4,7% |
| 425014 | 2,8% | 2,3% | 2,8% | -8,9% | -14,3% | 9,5% | | -1,5% |
| 425110 | 2,0% | 1,1% | 1,8% | -6,7% | -12,9% | 7,6% | | -1,7% |
| 425272 | 3,4% | 3,7% | 7,3% | -0,5% | -8,6% | 12,3% | | 2,5% |
| 425294 | 7,3% | 7,3% | 12,0% | 8,2% | -1,0% | 21,3% | | 8,7% |
| 425316 | 1,5% | 2,3% | 9,6% | 11,4% | 2,1% | 24,2% | | 7,9% |

3.6.5. Kinesithérapie

Voor de sector kinesithérapie, is er in de prestatie maand maart een afname van de uitgaven met 39% vast te stellen ten opzichte van vorig jaar. De daling situeert zich bij alle nomenclatuurcodes.

In de prestatie maand april bedraagt de afname 74,1%. Alle nomenclatuurcodes vertonen een daling. De daling is het grootst (87,2%) bij de code 560011 (Individuele kinesithérapiezitting waarbij de persoonlijke betrokkenheid van de kinesithérapeut per rechthebbende een globale gemiddelde duur van 30 minuten heeft bij courante verstrekkingen).

In de prestatie maand mei bedraagt de daling 36,2%, de afname situeert zich bij alle nomenclatuurcodes. In de prestatie maand juni wordt de afname beperkt tot 0,9%. Alle nomenclatuurcodes vertonen een afname, behalve de codes 561013 en 563916.

Tabel 3.6.5. Kinesithérapie: Geboekte uitgaven juli per maand van prestatie exclusief VI 3 en 4

| Code | DocN boekingsmaand juli 2019 | | | | | | | Totaal |
|---------------|------------------------------|-------------------|-------------------|-------------------|-------------------|-------------------|------------------|--------------------|
| | Januari | Februari | Maart | April | Mei | Juni | Juli | |
| Totaal | 25.351.880 | 23.868.491 | 23.578.968 | 21.381.907 | 18.214.870 | 10.332.694 | 2.524.217 | 125.253.028 |
| 560011 | 12.373.371 | 12.028.698 | 11.815.084 | 10.675.309 | 9.002.671 | 5.088.707 | 1.329.811 | 62.313.652 |
| 561013 | 4.937.866 | 4.437.756 | 4.340.570 | 3.950.872 | 3.467.225 | 2.060.273 | 458.077 | 23.652.638 |
| 563010 | 4.755.792 | 4.355.233 | 4.364.611 | 4.012.780 | 3.441.430 | 1.962.900 | 488.136 | 23.380.882 |
| 563916 | 2.572.707 | 2.413.645 | 2.408.430 | 2.135.615 | 1.749.472 | 867.205 | 169.955 | 12.317.030 |
| 564211 | 712.144 | 633.159 | 650.273 | 607.331 | 554.073 | 353.608 | 78.239 | 3.588.826 |
| Code | IMA boekingsmaand juli 2020 | | | | | | | Totaal |
| | Januari | Februari | Maart | April | Mei | Juni | Juli | |
| Totaal | 26.533.112 | 23.429.075 | 14.379.664 | 5.532.748 | 11.621.758 | 10.237.181 | 1.800.893 | 93.534.430 |
| 560011 | 13.028.488 | 11.747.577 | 6.420.916 | 1.368.270 | 4.906.734 | 4.962.701 | 1.063.557 | 43.498.243 |
| 561013 | 5.108.253 | 4.371.261 | 3.169.702 | 1.981.129 | 2.787.140 | 2.133.163 | 257.053 | 19.807.700 |
| 563010 | 4.843.539 | 4.151.636 | 2.667.205 | 1.136.427 | 2.131.827 | 1.770.051 | 324.401 | 17.025.086 |
| 563916 | 2.784.516 | 2.487.539 | 1.606.350 | 678.990 | 1.342.234 | 1.049.458 | 126.283 | 10.075.370 |
| 564211 | 768.315 | 671.061 | 515.491 | 367.932 | 453.823 | 321.808 | 29.600 | 3.128.031 |
| Code | Evolutie | | | | | | | Totaal |
| | Januari | Februari | Maart | April | Mei | Juni | Juli | |
| Totaal | 4,7% | -1,8% | -39,0% | -74,1% | -36,2% | -0,9% | | -25,3% |
| 560011 | 5,3% | -2,3% | -45,7% | -87,2% | -45,5% | -2,5% | | -30,2% |
| 561013 | 3,5% | -1,5% | -27,0% | -49,9% | -19,6% | 3,5% | | -16,3% |
| 563010 | 1,8% | -4,7% | -38,9% | -71,7% | -38,1% | -9,8% | | -27,2% |
| 563916 | 8,2% | 3,1% | -33,3% | -68,2% | -23,3% | 21,0% | | -18,2% |
| 564211 | 7,9% | 6,0% | -20,7% | -39,4% | -18,1% | -9,0% | | -12,8% |

3.6.6. Bandagisten en orthopedisten, opticiens, audiciens, vroedvrouwen en logopedie

In de prestatie maanden maart, april en mei is er voor de sectoren opticiens, audiciens, vroedvrouwen en logopedie een afname van de uitgaven vast te stellen ten opzichte van vorig jaar. Enkel bij de bandagisten en orthopedisten is er in de prestatie maanden maart, april en mei een toename.

In de prestatie maand juni is er voor al deze sectoren een afname vast te stellen.

Tabel 3.6.6.: Bandagisten en orthopedisten, opticiens, audiciens, vroedvrouwen en logopedie: Geboekte uitgaven juli per maand van prestatie exclusief VI 3 en 4

| Sector | DocN boekingsmaand juli 2019 | | | | | | | Totaal |
|------------------------------|------------------------------|------------------|------------------|------------------|------------------|------------------|------------------|-------------------|
| | Januari | Februari | Maart | April | Mei | Juni | Juli | |
| Totaal | 3.283.725 | 5.558.950 | 5.757.749 | 5.741.737 | 5.509.777 | 3.796.215 | 1.008.635 | 30.656.788 |
| Bandagisten en orthopedisten | 578.191 | 500.614 | 576.882 | 541.135 | 434.393 | 454.526 | 49.158 | 3.134.897 |
| Opticiens | 373.159 | 306.275 | 311.804 | 260.926 | 246.159 | 169.051 | 83.561 | 1.750.936 |
| Audiciens | | 2.570.172 | 2.898.534 | 3.269.728 | 2.992.928 | 2.065.527 | 792.912 | 14.589.802 |
| Vroedvrouwen | 366.129 | 334.990 | 344.845 | 343.704 | 308.817 | 220.846 | 28.697 | 1.948.027 |
| Logopedie | 1.966.246 | 1.846.899 | 1.625.684 | 1.326.244 | 1.527.480 | 886.266 | 54.307 | 9.233.125 |
| Sector | IMA boekingsmaand juli 2020 | | | | | | | Totaal |
| | Januari | Februari | Maart | April | Mei | Juni | Juli | |
| Totaal | 6.496.634 | 5.887.289 | 4.618.262 | 2.946.704 | 3.191.535 | 2.594.862 | 339.013 | 26.074.298 |
| Bandagisten en orthopedisten | 631.833 | 519.334 | 625.408 | 579.011 | 451.804 | 273.894 | 5.009 | 3.086.293 |
| Opticiens | 320.576 | 316.780 | 155.128 | 19.790 | 156.338 | 168.436 | 69.380 | 1.206.428 |
| Audiciens | 3.301.685 | 3.224.449 | 2.645.897 | 1.630.914 | 1.250.870 | 1.132.800 | 202.901 | 13.389.516 |
| Vroedvrouwen | 381.707 | 335.200 | 310.216 | 296.957 | 286.353 | 215.675 | 26.652 | 1.852.761 |
| Logopedie | 1.860.833 | 1.491.525 | 881.613 | 420.032 | 1.046.170 | 804.057 | 35.070 | 6.539.300 |
| Sector | Evolutie | | | | | | | Totaal |
| | Januari | Februari | Maart | April | Mei | Juni | Juli | |
| Totaal | 97,8% | 5,9% | -19,8% | -48,7% | -42,1% | -31,6% | | -14,9% |
| Bandagisten en orthopedisten | 9,3% | 3,7% | 8,4% | 7,0% | 4,0% | -39,7% | | -1,6% |
| Opticiens | -14,1% | 3,4% | -50,2% | -92,4% | -36,5% | -0,4% | | -31,1% |
| Audiciens | | 25,5% | -8,7% | -50,1% | -58,2% | -45,2% | | -8,2% |
| Vroedvrouwen | 4,3% | 0,1% | -10,0% | -13,6% | -7,3% | -2,3% | | -4,9% |
| Logopedie | -5,4% | -19,2% | -45,8% | -68,3% | -31,5% | -9,3% | | -29,2% |

3.7. Conclusie

Uit een analyse van een selectie van ambulante nomenclatuurcodes, van VI 1, 2, 5, 6 en 9 kunnen volgende conclusies geformuleerd worden:

- In de geboekte gecumuleerde uitgaven van de maand juli 2020 (huidig dienstjaar) is er ten opzichte van vorig jaar een afname van 4,2% in de uitgaven vast te stellen.
De selectie van codes met betrekking tot de sectoren artsen, tandartsen, kinesithérapie, audiciens, bandagisten en orthopedisten, opticiens, vroedvrouwen en logopedie kennen een afname van de uitgaven ten opzichte van de boekingsmaand juli 2019 (huidig dienstjaar).
Daarentegen is er een toename vast te stellen bij de uitgaven voor de specialiteiten en verpleegkundigen. Deze toename werd verder geanalyseerd in de verrichte gegevens. Hieruit blijkt dat bij de verpleegkundigen in de prestatie maand april en juni er een toename is vast te stellen en bij de specialiteiten is er een toename in de prestatie maand juni.
- Uit de analyse van de boekingsmaand juli (huidig dienstjaar) voor de jaren 2019 en 2020 per maand van prestatie blijkt het volgende:
 - In de prestatie maand maart is er voor alle sectoren een afname van de uitgaven vast te stellen, met uitzondering van de verpleegkundigen, specialiteiten en orthopedisten en bandagisten.
 - In de prestatie maand april is er voor alle sectoren een afname vast te stellen behalve de verpleegkundigen en de bandagisten & orthopedisten. Volgende afnames zijn van toepassing: artsen -49,9%, tandartsen -93,5%, specialiteiten -4,7%, kinesithérapie -74,1%, opticiens -92,4%, audiciens -50,1%, vroedvrouwen -13,6% en logopedie -68,3%. Bij de verpleegkundigen wordt er echter op niveau van de aktes wel een afname vastgesteld (-8,0%), enkel de forfaits kennen een toename (6,1%).
 - In de prestatie maand mei vertonen alle sectoren een afname van de uitgaven, behalve de bandagisten en orthopedisten. Volgende dalingen worden vastgesteld: artsen -36,9%, tandartsen -46,8%, specialiteiten -12,5%, verpleegkundigen -5,5%, kinesithérapie -36,2%, opticiens -36,5%, audiciens -58,2%, vroedvrouwen -7,3% en logopedie -31,5%.
 - In de prestatie maand juni is er voor de tandartsen, verpleegkundigen en specialiteiten een toename van de uitgaven vast te stellen van respectievelijk 13,6%, 16,5% en 5,8%. Bij de andere sectoren is er nog een daling van de uitgaven: artsen -0,7%, kinesithérapie -0,9%, bandagisten en orthopedisten -39,7%, opticiens -0,4%, audiciens -45,2%, vroedvrouwen -2,3% en logopedie -9,3%.

Deze analyse bevat niet de impact van de verstrekkingen op afstand.

4. STATMD

De documenten STATMD bevatten gegevens ingezameld vanuit de maandelijkse facturatiebestanden van de ziekenhuizen. Het betreft uitgaven voor zowel ambulante als gehospitaliseerde patiënten, afgerekend in derde betaler door de ziekenhuizen. Er zitten geen remgelden en supplementen in de STATMD. Ook de begrotingstwaalfden van de ziekenhuizen zijn niet opgenomen in deze gegevensbron.

In de documenten STATMD beschikken we voor alle aanvaarde facturatiebestanden over de ontvangstdatum (datum waarop het facturatiebestand ontvangen werd bij de verzekeringsinstelling) en de prestatie maand (maand waarop het merendeel van de uitgaven op het facturatiebestand betrekking heeft). Deze laatste definitie is vrij ruim en slechts indicatief, ze heeft niet dezelfde eenduidige betekenis als het begrip prestatie maand in de documenten N.

Voor dit rapport ontvingen we extra gegevens. Ten opzichte van de standaardaanlevering van deze gegevens gaat het IMA een bijkomende oplevering doen van de statistiek STATMD met de aanvulling van enerzijds de concrete nomenclatuur- of pseudocode alsook de normcode (extra detailleren van recordtype R30, R40 of R50). Anderzijds werd ook de identificatie van de ziekenhuisdienst mee opgenomen.

Daarnaast werd ook gevraagd om voor de maanden van 2018 en 2019 de statistiek STATMD aan te vullen met de concrete nomenclatuur- of pseudocode alsook de normcode (extra detailleren van recordtype R30, R40 of R50). Anders is een vergelijking met de gegevens van 2020 per nomenclatuur- of pseudocode niet mogelijk.

4.1. Datakwaliteit

De data werd op vier manieren gecontroleerd om de kwaliteit na te gaan. Ten eerste werden de data voor de maanden van 2018 en 2019 vergeleken met de standaard aanlevering van deze gegevens. Hier zaten kleine verschillen op, maar deze waren verwaarloosbaar.

Ten tweede werden voor enkele sectoren de gegevens van de STATMD voor de maanden van 2018 en 2019 vergeleken met de documenten N, hier was telkens een zeer goede match met de uitgaven. De gevallen waren echter niet altijd correct in de sectoren waar ook dagen geboekt worden. Om deze reden zal in dit rapport meestal met uitgaven gewerkt worden.

Ten derde werden ook voor enkele sectoren de gegevens van de STATMD voor de maanden van 2020 vergeleken met de documenten N. In de gegevens van de STATMD voor de sector verpleegdagprijs wordt er vastgesteld dat sommige verzekeringsinstellingen de uitgaven voor de pseudocodes “bedrag per dag” en “bedrag per opname” niet correct boeken voor de maanden van 2020.

De uitgaven “bedrag per dag” en “bedrag per opname” uit de STATMD van 2018 en 2019 worden opgenomen voor het gedeelte RIZIV (aan 77,23%), zoals dit ook het geval is in de Documenten N. In de gegevens STATMD van 2020 wordt er vastgesteld dat sommige verzekeringsinstellingen deze uitgaven boeken aan 100%. Dit kon vastgesteld worden door de betreffende uitgaven uit de STATMD 2020 te vergelijken met de uitgaven uit de Documenten N. Deze vaststelling zal worden meegedeeld aan de verzekeringsinstellingen zodanig dat dit kan worden gecorrigeerd in de toekomst.

Deze fout in de data kan een vertekend beeld geven bij de evolutie van de sector verpleegdagprijs, waardoor deze sector niet in detail wordt besproken in dit rapport. Op het geheel van de uitgaven STATMD heeft dit echter weinig impact en dit zal geen vertekening geven bij algemene analyses over de verschillende sectoren heen.

Tot slot keken we naar de evolutie van de verstrekkingen voor bevallingen. Hier verwachten we een stabiele evolutie en geen afname door de crisis wanneer de datakwaliteit goed is. We kunnen zien dat dit ook zo is in tabellen en grafiek 4.1.1 t.e.m. 4.1.3. De verrichte maanden (tabel 4.1.2. en grafiek 4.1.3.) januari t.e.m. juni zijn per jaar samengesteld o.b.v. de geboekte gegevens voor de maanden januari t.e.m. juli 2018-2020 (huidig dienstjaar). De prestatimaanden zijn bijgevolg onvolledig.

Tabel 4.1.1. Datakwaliteit: bevallingen: geboekte gevallen 2018-2020

| | 2018 | 2019 | 2020 | 19/18 | 20/19 |
|---------------|----------------|----------------|---------------|------------|-------|
| januari | 8.335 | 8.375 | 9.238 | 0% | 10% |
| februari | 8.340 | 6.134 | 9.547 | -26% | 56% |
| maart | 9.614 | 6.412 | 10.780 | -33% | 68% |
| april | 7.662 | 8.259 | 8.867 | 8% | 7% |
| mei | 9.248 | 9.649 | 9.938 | 4% | 3% |
| juni | 8.972 | 9.900 | 10.155 | 10% | 3% |
| juli | 9.820 | 8.984 | 10.596 | -9% | 18% |
| augustus | 9.365 | 10.191 | | 9% | |
| september | 9.839 | 9.676 | | -2% | |
| oktober | 10.778 | 11.059 | | 3% | |
| november | 8.870 | 8.798 | | -1% | |
| december | 9.459 | 9.779 | | 3% | |
| totaal | 110.302 | 107.216 | 69.121 | -3% | |

Tabel 4.1.2. Datakwaliteit: bevallingen: verrichte* gevallen 2018-2020

| | 2018 | 2019 | 2020 | 19/18 | 20/19 |
|----------|--------|--------|--------|-------|-------|
| januari | 9.074 | 8.705 | 9.738 | -4% | 12% |
| februari | 8.017 | 7.585 | 8.664 | -5% | 14% |
| maart | 8.853 | 7.925 | 9.416 | -10% | 19% |
| april | 8.488 | 8.009 | 8.915 | -6% | 11% |
| mei | 8.245 | 7.006 | 7.940 | -15% | 13% |
| juni | 4.971 | 3.600 | 3.684 | -28% | 2% |
| totaal | 47.648 | 42.830 | 48.357 | -10% | 13% |

* o.b.v. geboekte gevallen januari t.e.m. juli 2018-2020 (huidig dienstjaar)

Grafiek 4.1.3. Datakwaliteit: bevallingen: verrichte gevallen*

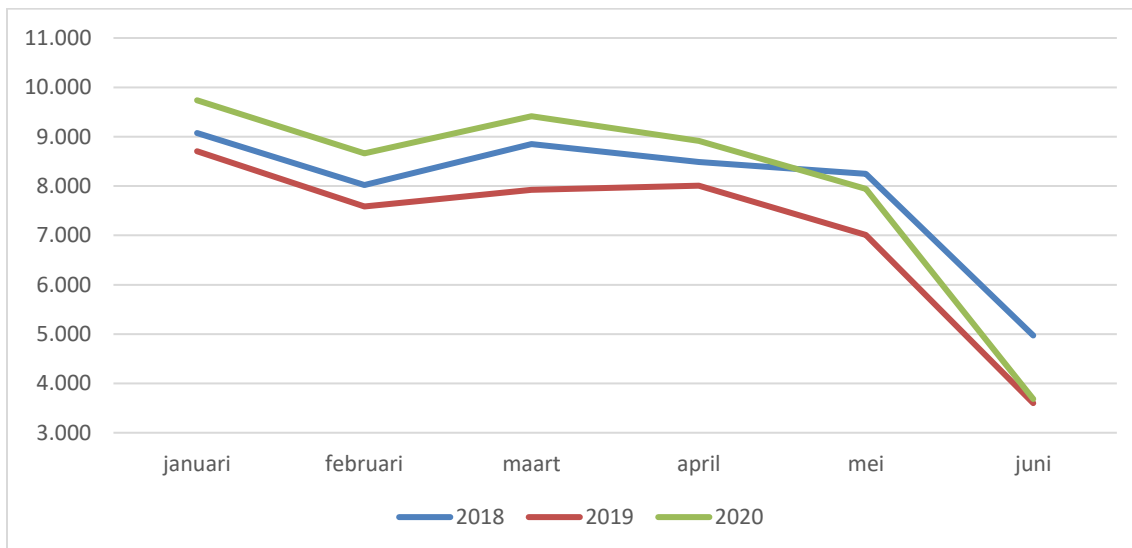

* o.b.v. geboekte uitgaven januari t.e.m. juli 2018-2020 (huidig dienstjaar)

⇒ Verrichte maanden zijn niet volledig, zeker de maand juni.

4.2. Analyse volledige STATMD

4.2.1. Algemeen

Wanneer we de volledige documenten STATMD bekijken zien we zowel het effect van de Coronacrisis in de geboekte als in de verrichte gegevens. De STATMD van mei 2020 daalt met 20%, juni met 11% en juli blijft stabiel t.o.v. de STATMD van respectievelijk mei, juni en juli 2019 (zie tabel 4.2.1.1.).

De verrichte maanden januari t.e.m. juni zijn per jaar samengesteld o.b.v. de geboekte gegevens voor de maanden januari t.e.m. juli 2018-2020 (huidig dienstjaar). De prestatimaanden zijn bijgevolg onvolledig. Toch geven ze een eerste indicatie van de situatie in de ziekenhuizen, meer bepaald een daling van 6% in maart, 29% in april, 14% in mei en een stijging van 11% in juni t.o.v. van dezelfde maand in 2019 (zie tabel 4.2.1.2. en grafiek 4.2.1.3.).

Tabel 4.2.1.1. Volledige STATMD: geboekte uitgaven 2018-2020 (in EUR)

| | 2018 | 2019 | 2020 | 19/18 | 20/19 |
|---------------|-----------------------|-----------------------|----------------------|-----------|-------|
| januari | 797.652.457 | 869.481.274 | 959.848.818 | 9% | 10% |
| februari | 775.921.500 | 686.259.650 | 1.019.288.326 | -12% | 49% |
| maart | 928.973.322 | 884.635.855 | 1.121.801.913 | -5% | 27% |
| april | 836.606.904 | 978.927.332 | 986.353.656 | 17% | 1% |
| mei | 910.779.546 | 998.062.058 | 797.818.473 | 10% | -20% |
| juni | 817.021.829 | 914.693.575 | 817.228.317 | 12% | -11% |
| juli | 891.620.493 | 946.756.303 | 947.556.918 | 6% | 0% |
| augustus | 835.555.757 | 889.755.076 | | 6% | |
| september | 811.176.791 | 881.395.501 | | 9% | |
| oktober | 930.986.840 | 1.028.242.331 | | 10% | |
| november | 813.851.195 | 944.835.672 | | 16% | |
| december | 929.613.806 | 955.878.905 | | 3% | |
| totaal | 10.279.760.440 | 10.978.923.531 | 6.649.896.421 | 7% | |

Tabel 4.2.1.2. Volledige STATMD: verrichte uitgaven* 2018-2020 (in EUR)

| | 2018 | 2019 | 2020 | 19/18 | 20/19 |
|---------------|----------------------|----------------------|----------------------|-----------|------------|
| januari | 890.804.142 | 925.422.677 | 1.097.178.498 | 4% | 19% |
| februari | 795.558.579 | 847.395.120 | 981.479.620 | 7% | 16% |
| maart | 897.073.922 | 873.309.781 | 823.928.253 | -3% | -6% |
| april | 764.888.817 | 835.287.389 | 591.251.891 | 9% | -29% |
| mei | 720.454.860 | 779.376.800 | 668.279.040 | 8% | -14% |
| juni | 449.170.167 | 401.731.396 | 444.893.352 | -11% | 11% |
| totaal | 4.517.950.486 | 4.662.523.164 | 4.607.010.654 | 3% | -1% |

* o.b.v. geboekte uitgaven januari t.e.m. juli 2018-2020 (huidig dienstjaar)

Grafiek 4.2.1.3. Volledige STATMD: verrichte uitgaven* 2018-2020 (in EUR)

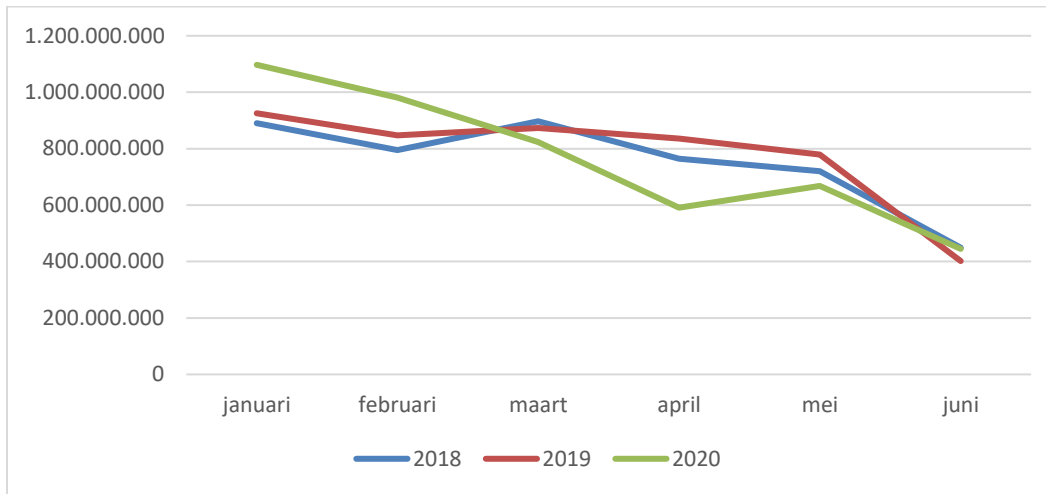

* o.b.v. geboekte uitgaven januari t.e.m. juli 2018-2020 (huidig dienstjaar)
 ⇒ Verrichte maanden zijn niet volledig, zeker de maand juni.

4.2.2. Type ziekenhuis

In deze paragraaf worden de uitgaven van de STATMD bekeken per type ziekenhuis.

De uitgaven van de **algemene ziekenhuizen** volgen dezelfde trend als de totale uitgaven STATMD (zie tabel 4.2.2.1. en 4.2.2.2.). Dit is logisch aangezien bijna 98% van de uitgaven van de STATMD betrekking heeft op de algemene ziekenhuizen.

Tabel 4.2.2.1. Algemene ziekenhuizen: geboekte uitgaven 2018-2020 (in EUR)

| | 2018 | 2019 | 2020 | 19/18 | 20/19 |
|---------------|-----------------------|-----------------------|----------------------|-----------|-------|
| januari | 753.485.546 | 820.546.283 | 900.620.632 | 9% | 10% |
| februari | 766.079.126 | 677.627.910 | 1.012.324.001 | -12% | 49% |
| maart | 928.098.630 | 883.879.883 | 1.118.800.129 | -5% | 27% |
| april | 791.279.522 | 932.788.261 | 939.838.728 | 18% | 1% |
| mei | 905.575.055 | 991.263.223 | 784.502.889 | 9% | -21% |
| juni | 813.505.323 | 911.830.285 | 811.528.398 | 12% | -11% |
| juli | 846.558.559 | 899.912.278 | 908.072.718 | 6% | 1% |
| augustus | 830.772.066 | 882.827.073 | | 6% | |
| september | 806.340.505 | 879.246.560 | | 9% | |
| oktober | 882.456.308 | 980.109.537 | | 11% | |
| november | 811.244.622 | 934.024.137 | | 15% | |
| december | 925.497.731 | 954.492.824 | | 3% | |
| totaal | 10.060.892.992 | 10.748.548.253 | 6.475.687.495 | 7% | |

Tabel 4.2.2.2. Algemene ziekenhuizen: verrichte uitgaven* 2018-2020 (in EUR)

| | 2018 | 2019 | 2020 | 19/18 | 20/19 |
|----------|---------------|---------------|---------------|-------|-------|
| januari | 871.798.071 | 905.809.765 | 1.073.663.615 | 4% | 19% |
| februari | 779.370.485 | 830.407.078 | 960.264.380 | 7% | 16% |
| maart | 878.815.806 | 855.076.287 | 803.563.763 | -3% | -6% |
| april | 749.752.129 | 819.090.811 | 578.779.073 | 9% | -29% |
| mei | 705.922.353 | 763.706.228 | 656.032.918 | 8% | -14% |
| juni | 434.769.749 | 387.623.983 | 432.588.088 | -11% | 12% |
| totaal | 4.420.428.593 | 4.561.714.152 | 4.504.891.837 | 3% | -1% |

* o.b.v. geboekte uitgaven januari t.e.m. juli 2018-2020 (huidig dienstjaar)

De **psychiatrische ziekenhuizen** factureren per trimester (t.e.m. 30/06/2020), om deze reden bekijken we enkel de verrichte uitgaven (zie tabel 4.2.2.3.). De verrichte maanden april, mei en juni zijn hierdoor niet volledig, maar we kunnen wel reeds een idee krijgen van de trends, meer bepaald een lichte stijging in maart en een afname in april, mei en juni 2020 t.o.v. dezelfde maand in 2019.

Tabel 4.2.2.3. Psychiatrische ziekenhuizen: verrichte uitgaven* 2018-2020 (in EUR)

| | 2018 | 2019 | 2020 | 19/18 | 20/19 |
|----------|------------|-------------|-------------|-------|-------|
| januari | 19.006.071 | 19.612.912 | 23.514.883 | 3% | 20% |
| februari | 16.188.094 | 16.988.042 | 21.215.241 | 5% | 25% |
| maart | 18.258.115 | 18.233.494 | 20.364.490 | 0% | 12% |
| april | 15.136.689 | 16.196.578 | 12.472.818 | 7% | -23% |
| mei | 14.532.506 | 15.670.572 | 12.246.121 | 8% | -22% |
| juni | 14.400.418 | 14.107.412 | 12.305.263 | -2% | -13% |
| totaal | 97.521.893 | 100.809.011 | 102.118.817 | 3% | 1% |

* o.b.v. geboekte uitgaven januari t.e.m. juli 2018-2020 (huidig dienstjaar)

Ondanks de stijging in de uitgaven voor psychiatrische ziekenhuizen in maart, kent het **aantal psychiatrische opnames** (in zowel algemene als psychiatrische ziekenhuizen) een dalende trend vanaf maart (zie tabel 4.2.2.4.). Dit is echter wel een benadering o.b.v. de nomenclatuurcode 597726 (Honorarium voor het psychiatrisch intake-onderzoek met verslag voor de patiënt opgenomen op een dienst A, K, T of een Sp-psychogeriatric van een ziekenhuis uitgevoerd door een geneesheer-specialist in de psychiatrie of in de neuropsychiatrie).

Tabel 4.2.2.4. Psychiatrische opnames: verrichte gevallen* 2018-2020

| prestatie maand | 2018 | 2019 | 2020 | 19/18 | 20/19 |
|-----------------|--------|--------|--------|-------|-------|
| januari | 7.086 | 7.252 | 7.940 | 2% | 9% |
| februari | 6.272 | 6.187 | 6.929 | -1% | 12% |
| maart | 6.888 | 6.787 | 5.413 | -1% | -20% |
| april | 5.754 | 6.020 | 3.656 | 5% | -39% |
| mei | 5.258 | 5.258 | 3.488 | 0% | -34% |
| juni | 3.972 | 3.495 | 3.017 | -12% | -14% |
| totaal | 35.230 | 34.999 | 30.443 | -1% | -13% |

* o.b.v. geboekte gevallen januari t.e.m. juli 2018-2020 (huidig dienstjaar)

* schatting o.b.v. nomenclatuurcode 597726

4.2.3. Dienst ziekenhuis in algemene ziekenhuizen

In deze paragraaf worden de uitgaven voor de algemene ziekenhuizen opgesplitst in de uitgaven voor de afdelingen intensieve zorgen en overige diensten.

Terwijl de geboekte en verrichte uitgaven voor de afdelingen intensieve zorgen stijgen (zie tabel 4.2.3.1. en tabel 4.2.3.2.), dalen de uitgaven in de andere diensten t.e.m. prestatie maand mei. In juni wordt er opnieuw een stijging vastgesteld (zie tabel 4.2.3.3. en tabel 4.2.3.4.).

Tabel 4.2.3.1. Algemene ziekenhuizen - afdelingen intensieve zorg: geboekte uitgaven 2018-2020 (in EUR)

| | 2018 | 2019 | 2020 | 19/18 | 20/19 |
|-----------|-------------|-------------|-------------|-------|-------|
| januari | 33.598.673 | 33.302.649 | 34.381.880 | -1% | 3% |
| februari | 28.971.607 | 29.036.430 | 36.705.150 | 0% | 26% |
| maart | 31.502.602 | 27.174.949 | 34.475.326 | -14% | 27% |
| april | 30.256.634 | 29.370.002 | 34.254.491 | -3% | 17% |
| mei | 36.162.594 | 33.478.943 | 36.014.189 | -7% | 8% |
| juni | 28.835.185 | 29.711.781 | 38.497.232 | 3% | 30% |
| juli | 32.337.919 | 32.462.642 | 37.010.754 | 0% | 14% |
| augustus | 31.070.617 | 28.612.663 | | -8% | |
| september | 28.397.733 | 29.118.168 | | 3% | |
| oktober | 33.390.413 | 32.983.747 | | -1% | |
| november | 28.077.098 | 28.257.402 | | 1% | |
| december | 31.546.172 | 30.876.785 | | -2% | |
| totaal | 374.147.248 | 364.386.161 | 251.339.022 | -3% | |

Tabel 4.2.3.2. Algemene ziekenhuizen - afdelingen intensieve zorg: verrichte uitgaven* (in EUR)

| | 2018 | 2019 | 2020 | 19/18 | 20/19 |
|---------------|--------------------|--------------------|--------------------|------------|------------|
| januari | 32.204.319 | 29.797.465 | 34.323.778 | -7% | 15% |
| februari | 29.326.029 | 27.530.747 | 30.767.243 | -6% | 12% |
| maart | 33.156.890 | 28.425.185 | 29.339.630 | -14% | 3% |
| april | 26.611.019 | 24.285.006 | 33.987.378 | -9% | 40% |
| mei | 20.097.148 | 19.098.258 | 21.942.277 | -5% | 15% |
| juni | 10.692.639 | 8.827.774 | 9.291.200 | -17% | 5% |
| totaal | 152.088.044 | 137.964.435 | 159.651.506 | -9% | 16% |

* o.b.v. geboekte uitgaven januari t.e.m. juli 2018-2020 (huidig dienstjaar)

Tabel 4.2.3.3. Algemene ziekenhuizen - andere afdelingen: geboekte uitgaven 2018-2020 (in EUR)

| | 2018 | 2019 | 2020 | 19/18 | 20/19 |
|---------------|----------------------|-----------------------|----------------------|-----------|-------|
| januari | 719.886.873 | 787.243.633 | 866.238.752 | 9% | 10% |
| februari | 737.107.519 | 648.591.480 | 975.618.851 | -12% | 50% |
| maart | 896.596.028 | 856.704.934 | 1.084.324.803 | -4% | 27% |
| april | 761.022.888 | 903.418.259 | 905.584.237 | 19% | 0% |
| mei | 869.412.461 | 957.784.280 | 748.488.700 | 10% | -22% |
| juni | 784.670.137 | 882.118.504 | 773.031.167 | 12% | -12% |
| juli | 814.220.640 | 867.449.636 | 871.061.964 | 7% | 0% |
| augustus | 799.701.449 | 854.214.410 | | 7% | |
| september | 777.942.772 | 850.128.393 | | 9% | |
| oktober | 849.065.895 | 947.125.790 | | 12% | |
| november | 783.167.524 | 905.766.734 | | 16% | |
| december | 893.951.559 | 923.616.039 | | 3% | |
| totaal | 9.686.745.744 | 10.384.162.092 | 6.224.348.473 | 7% | |

Tabel 4.2.3.4. Algemene ziekenhuizen - andere afdelingen: verrichte uitgaven* (in EUR)

| | 2018 | 2019 | 2020 | 19/18 | 20/19 |
|---------------|----------------------|----------------------|----------------------|-----------|------------|
| januari | 839.593.752 | 876.012.300 | 1.039.339.837 | 4% | 19% |
| februari | 750.044.456 | 802.876.331 | 929.497.136 | 7% | 16% |
| maart | 845.658.916 | 826.651.102 | 774.224.133 | -2% | -6% |
| april | 723.141.110 | 794.805.805 | 544.791.695 | 10% | -31% |
| mei | 685.825.206 | 744.607.970 | 634.090.642 | 9% | -15% |
| juni | 424.077.110 | 378.796.209 | 423.296.888 | -11% | 12% |
| totaal | 4.268.340.549 | 4.423.749.718 | 4.345.240.331 | 4% | -2% |

* o.b.v. geboekte uitgaven januari t.e.m. juli 2018-2020 (huidig dienstjaar)

4.2.4. Aantal Covid-19-patiënten per dag in de algemene ziekenhuizen

In onderstaande tabellen (4.2.4.1. en 4.2.4.2.) kan men het totaal aantal dagen vinden dat Covid-19-patiënten opgenomen werden in de algemene ziekenhuizen op basis van de STATMD van januari t.e.m. juli voor de prestatie maanden maart, april, mei en juni. Het aantal dagen van de prestatie maanden is nog niet volledig, zeker de maand juni.

Het aantal dagen werd samengesteld o.b.v. de pseudocode 597984 “bijkomend honorarium voor toezicht op de in een ziekenhuis opgenomen rechthebbende Covid-19-patiënt, per dag”.

In de grafiek 4.2.4.3. wordt het aantal keer dat de pseudocode 597984 werd geboekt per dag weergegeven. Ook hier is de maand juni nog niet volledig.

Tabel 4.2.4.1. Algemene ziekenhuizen: verrichte dagen* Covid-19-patiënten vanaf 14 maart 2020

| # dagen | Maart | April | Mei | Juni |
|-----------------|--------|---------|--------|--------|
| Intensieve | 9.246 | 29.572 | 9.986 | 1.254 |
| Andere diensten | 46.309 | 120.213 | 47.930 | 10.362 |
| Totaal | 55.555 | 149.785 | 57.916 | 11.616 |

* o.b.v. geboekte gevallen januari t.e.m. juli 2020 voor pseudocode 597984

Grafiek 4.2.4.2. Algemene ziekenhuizen: verrichte dagen* maart t.e.m. juni

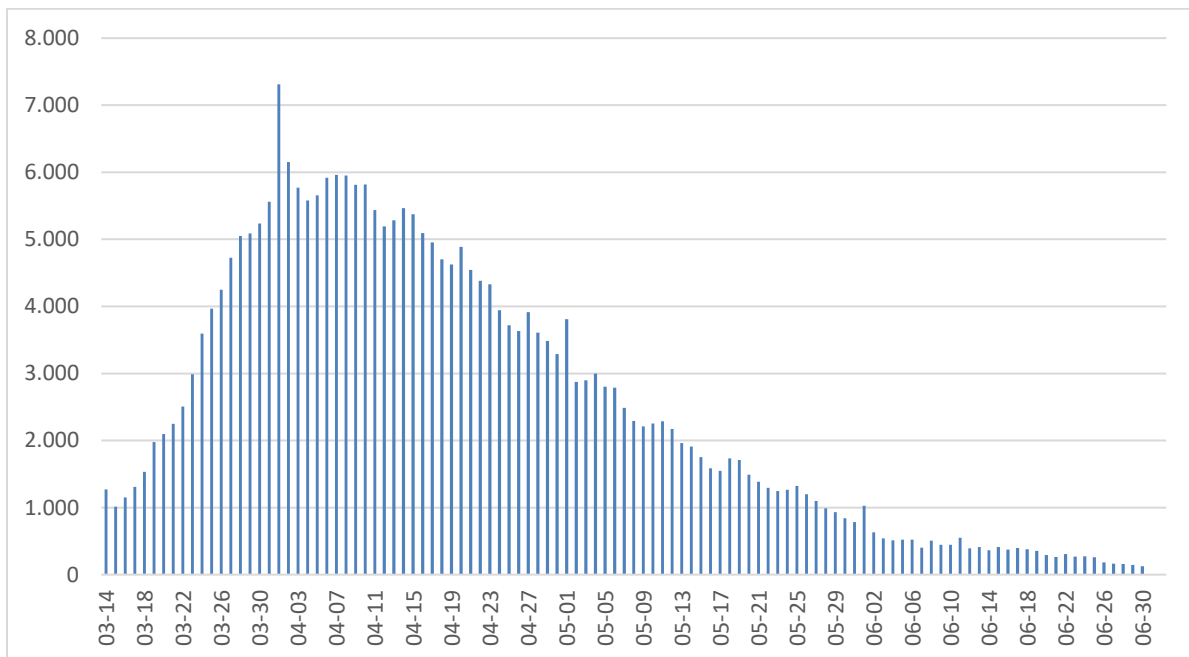

* o.b.v. geboekte gevallen januari t.e.m. juli 2020 voor pseudocode 597984

⇒ Verrichte maanden zijn niet volledig, zeker de maand juni.

4.3. Analyse per sector

In deze rubriek worden de belangrijkste uitgavenposten binnen ziekenhuizen bekeken.

4.3.1. Honoraria van artsen en laagvariabele zorg

De hervorming van het ziekenhuislandschap voorzag een grondige wijziging van de ziekenhuisfinanciering. Op 1 januari 2019 werd, voor de ziekenhuisverblijven tijdens dewelke standaardiseerbare, weinig complexe zorg wordt verleend, die van de ene patiënt tot de andere en van ziekenhuis tot ziekenhuis weinig verschilt, het bedrag van de honoraria dat de zorgverzekering vergoedt, globaal, vast en onafhankelijk van het zorgproces voor de individuele patiënt. Deze “globale prospectieve bedragen” variëren in functie van de redenen voor de opname (pathologie) en van de aard van de behandeling, maar zijn in elk ziekenhuis identiek.

Omwille van deze hervorming wordt in deze paragraaf de honoraria van de artsen samen bekeken met de uitgaven voor de forfaits laagvariabele zorg. Deze rubrieken zijn samen goed voor 52% van de uitgaven van de documenten STATMD.

Tabel 4.3.1.1. Honoraria van artsen en forfaits laagvariabele zorg: geboekte uitgaven 2018-2020 (in EUR)

| | 2018 | 2019 | 2020 | 19/18 | 20/19 |
|-----------|---------------|---------------|---------------|-------|-------|
| januari | 421.841.156 | 449.917.225 | 477.881.273 | 7% | 6% |
| februari | 410.648.010 | 350.962.798 | 509.695.243 | -15% | 45% |
| maart | 500.753.819 | 468.400.516 | 574.706.380 | -6% | 23% |
| april | 451.238.841 | 511.248.903 | 470.817.516 | 13% | -8% |
| mei | 493.643.788 | 521.142.490 | 346.428.784 | 6% | -34% |
| juni | 433.840.051 | 476.214.183 | 349.770.913 | 10% | -27% |
| juli | 481.669.698 | 490.192.324 | 448.988.139 | 2% | -8% |
| augustus | 432.318.175 | 458.831.948 | | 6% | |
| september | 414.718.077 | 442.898.556 | | 7% | |
| oktober | 482.091.988 | 516.422.504 | | 7% | |
| november | 429.615.468 | 478.502.918 | | 11% | |
| december | 486.759.504 | 492.658.804 | | 1% | |
| totaal | 5.439.138.577 | 5.657.393.168 | 3.178.288.247 | 4% | |

In tabel 4.3.1.1. kan men zien dat de geboekte uitgaven van de documenten STATMD voor de maand mei 2020 dalen met 34% en voor de maand juni 2020 dalen met 27% t.o.v. dezelfde maand in 2019.

Tabel 4.3.1.2. Honoraria van artsen en forfaits laagvariabele zorg: verrichte uitgaven* 2018-2020 (in EUR)

| | 2018 | 2019 | 2020 | 19/18 | 20/19 |
|----------|---------------|---------------|---------------|-------|-------|
| januari | 486.220.211 | 491.746.906 | 559.126.373 | 1% | 14% |
| februari | 436.504.259 | 453.757.190 | 503.464.872 | 4% | 11% |
| maart | 493.945.170 | 464.421.938 | 373.878.739 | -6% | -19% |
| april | 414.844.077 | 438.937.613 | 231.115.128 | 6% | -47% |
| mei | 390.380.781 | 412.289.733 | 303.558.993 | 6% | -26% |
| juni | 251.649.807 | 210.721.847 | 223.506.126 | -16% | 6% |
| totaal | 2.473.544.306 | 2.471.875.228 | 2.194.650.231 | 0% | -11% |

* o.b.v. geboekte uitgaven januari t.e.m. juli 2018-2020 (huidig dienstjaar)

In tabel 4.3.1.2. kan men zien dat de uitgaven voor de prestatimaanden maart, april en mei 2020 dalen met respectievelijk 19%, 47% en 26% t.o.v. dezelfde maand in 2019. In de prestatimaand juni 2020 stijgen ze weer ligt met 6% t.o.v. juni 2019.

Wanneer er enkel naar de raadplegingen van de artsen in de ziekenhuizen gekeken wordt (zie tabel 4.3.1.3 en grafiek 4.3.1.4.), is de daling in de prestatimaanden maart, april en mei 2020 nog sterker, met respectievelijk -35%, -77% en -42% t.o.v. dezelfde maand in 2019.

Tabel 4.3.1.3. Raadplegingen van artsen in ziekenhuizen: verrichte uitgaven* 2018-2020 (in EUR)

| | 2018 | 2019 | 2020 | 19/18 | 20/19 |
|----------|-----------|-----------|-----------|-------|-------|
| januari | 626.481 | 671.332 | 785.158 | 7% | 17% |
| februari | 564.029 | 629.504 | 692.772 | 12% | 10% |
| maart | 667.340 | 655.819 | 427.389 | -2% | -35% |
| april | 557.776 | 637.257 | 144.746 | 14% | -77% |
| mei | 589.521 | 667.879 | 390.366 | 13% | -42% |
| juni | 434.348 | 363.769 | 396.769 | -16% | 9% |
| totaal | 3.439.495 | 3.625.560 | 2.837.200 | 5% | -22% |

* o.b.v. geboekte uitgaven januari t.e.m. juli 2018-2020 (huidig dienstjaar)

Grafiek 4.3.1.4. Raadplegingen van artsen in ziekenhuizen: verrichte uitgaven* 2018-2020 (in EUR)

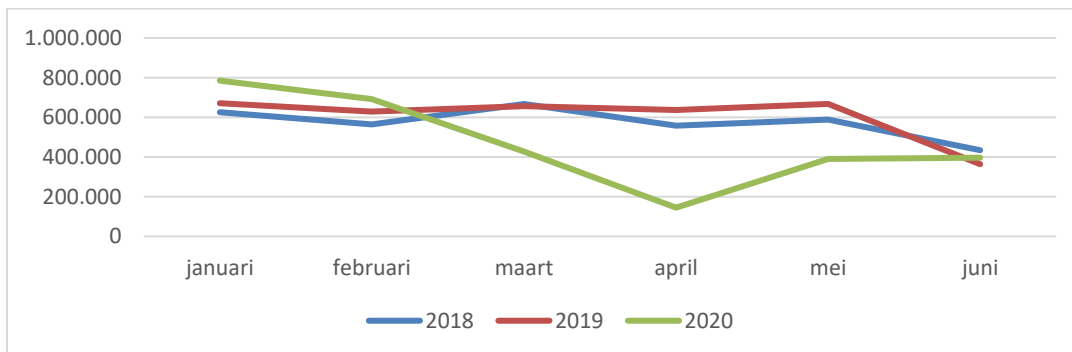

* o.b.v. geboekte uitgaven januari t.e.m. juli 2018-2020 (huidig dienstjaar)

⇒ Verrichte maanden zijn niet volledig, zeker de maand juni.

4.3.2. Farmaceutische verstrekkingen

De tweede grootste uitgavenposten binnen ziekenhuizen zijn de farmaceutische verstrekkingen. Deze post is goed voor ongeveer 25% van de uitgaven.

Tabel 4.3.2.1. Farmaceutische verstrekkingen: geboekte uitgaven 2018-2020 (in EUR)

| | 2018 | 2019 | 2020 | 19/18 | 20/19 |
|---------------|----------------------|----------------------|----------------------|------------|-------|
| januari | 169.699.014 | 201.430.565 | 229.297.603 | 19% | 14% |
| februari | 171.058.228 | 165.246.431 | 263.488.594 | -3% | 59% |
| maart | 204.750.054 | 220.736.220 | 278.050.318 | 8% | 26% |
| april | 177.243.783 | 233.089.850 | 261.287.217 | 32% | 12% |
| mei | 204.998.785 | 246.019.572 | 248.627.451 | 20% | 1% |
| juni | 184.535.440 | 226.808.574 | 263.193.888 | 23% | 16% |
| juli | 192.707.546 | 226.041.352 | 250.829.688 | 17% | 11% |
| augustus | 203.320.847 | 223.774.569 | | 10% | |
| september | 192.088.220 | 229.799.353 | | 20% | |
| oktober | 216.426.659 | 253.874.732 | | 17% | |
| november | 189.822.392 | 244.572.597 | | 29% | |
| december | 220.099.374 | 232.247.301 | | 6% | |
| totaal | 2.326.750.341 | 2.703.641.117 | 1.794.774.759 | 16% | |

In tabel 4.3.2.1. kan men zien dat de geboekte uitgaven van de documenten STATMD voor de maand mei 2020 stabiel blijven t.o.v. de maand mei 2019. De geboekte uitgaven voor juni 2020 en juli 2020 stijgen opnieuw t.o.v. dezelfde maanden in 2019.

Tabel 4.3.2.2. Farmaceutische verstrekkingen: verrichte uitgaven* 2018-2020 (in EUR)

| | 2018 | 2019 | 2020 | 19/18 | 20/19 |
|---------------|--------------------|----------------------|----------------------|------------|------------|
| januari | 194.335.331 | 220.628.634 | 272.592.886 | 14% | 24% |
| februari | 170.070.697 | 198.423.380 | 238.654.992 | 17% | 20% |
| maart | 192.313.996 | 209.544.023 | 247.648.962 | 9% | 18% |
| april | 172.793.138 | 209.360.853 | 215.360.326 | 21% | 3% |
| mei | 165.724.970 | 194.600.639 | 202.947.227 | 17% | 4% |
| juni | 97.877.469 | 102.747.902 | 119.125.208 | 5% | 16% |
| totaal | 993.115.602 | 1.135.305.431 | 1.296.329.601 | 14% | 14% |

* o.b.v. geboekte uitgaven januari t.e.m. juli 2018-2020 (huidig dienstjaar)

In tabel 4.3.2.2. kan men zien dat de uitgaven voor alle prestatimaanden van 2020 stijgen t.o.v. dezelfde maand in 2019 voor de farmaceutische verstrekkingen binnen de ziekenhuizen. De stijging neemt wel af in de maanden april en mei.

4.4. Situatie in de ziekenhuizen

In deze rubriek wordt een inschatting gemaakt van de activiteit in de ziekenhuizen tijdens de eerste golf van Covid-19 door te kijken naar de dringende zorg, de niet-dringende zorg en de situatie in het daghospitaal in de algemene ziekenhuizen.

4.4.1. Dringende zorg

Onder dringende zorg wordt zorg verstaan die niet gemakkelijk uitgesteld kan worden. Er zou dus verwacht worden dat deze zorg niet sterk terugvalt in 2020 ondanks de Coronacrisis. In de data zien we echter dat ook de dringende zorg sterk afneemt, voornamelijk in prestatie maand april 2020. Hieronder worden enkele voorbeelden gegeven.

In tabel 4.4.1.1. wordt een indicatie gegeven van de evolutie van het aantal **hartinfarcten**. Men kan zien dat deze met een derde afnemen in de prestatie maand april 2020 t.o.v. april 2019. Deze indicatie is op basis van volgende nomenclatuurcodes:

- 589013 - 589024: Percutane endovasculaire dilatatie met of zonder plaatsing van stent(s) onder controle door medische beeldvorming van een vernauwing en/of occlusie van een kransslagader, inclusief de manipulaties en controles tijdens de behandeling en al het gebruikte materieel, met uitsluiting van de dilatatiecatheter, de farmaca en de contrastmiddelen. Voor het geheel van de kransslagaders I 1215
⇒ *Dit betreft dus de eventuele dilatatie van een vernauwing die is vastgesteld tijdens een controle onderzoek (en dus preventief) of vernauwing die aanleiding heeft gegeven tot een effectief infarct (curatief).*
- 589153 - 589164: Percutaan inbrengen onder controle door medische beeldvorming van endovasculaire catheters met het oog op het oplossen van één of meer bloedstolsels, inclusief de manipulaties en controles tijdens de behandeling en de gebruikte catheters, exclusief de farmaca en contrastmiddelen. Voor de coronaire bloedvaten I 450
⇒ *Dit betreft het oplossen van bloedstolsels die wellicht de oorzaak zijn van een infarct.*

Tabel 4.4.1.1. Indicatie aantal infarcten: verrichte gevallen* 2018-2020

| | 2018 | 2019 | 2020 | 19/18 | 20/19 |
|----------|--------|--------|--------|-------|-------|
| januari | 2.471 | 2.359 | 2.724 | -5% | 15% |
| februari | 2.122 | 2.166 | 2.508 | 2% | 16% |
| maart | 2.562 | 2.293 | 2.092 | -10% | -9% |
| april | 2.183 | 2.097 | 1.374 | -4% | -34% |
| mei | 1.855 | 1.871 | 1.572 | 1% | -16% |
| juni | 965 | 592 | 879 | -39% | 48% |
| totaal | 12.158 | 11.378 | 11.149 | -6% | -2% |

* o.b.v. geboekte gevallen januari t.e.m. juli 2018-2020 (huidig dienstjaar)

In tabel 4.4.1.2. wordt een indicatie van de **follow-up van cardiaal gecompromitteerde patiënten** weergegeven. In de prestatimaand april 2020 dalen de gevallen met maar liefst 80% t.o.v. april 2019. Deze indicatie is op basis van volgende nomenclatuurcodes:

- 475812 - 475823: Inspannings- of hypoxieproef, met continue monitoring van minstens één afleiding vóór elke belastingsverandering, op het einde van de proef en gedurende minstens drie minuten na het beëindigen van de proef, meerdere electrocardiografische registraties op verschillende afleidingen en bloeddrukmetingen, met uittreksels en gestandaardiseerd protocol K 41,64 "
 - ⇒ *Dit betreft de klassieke inspanningsproef die wordt uitgevoerd voor diagnosestelling of controle (in ziekenhuis of privé-kabinet). Geeft een idee van de follow-up van cardiaal gecompromitteerde patiënten.*

Tabel 4.4.1.2. Cardiaal gecompromitteerde patiënten: verrichte gevallen* 2018-2020

| | 2018 | 2019 | 2020 | 19/18 | 20/19 |
|---------------|----------------|----------------|----------------|-----------|-------------|
| januari | 43.805 | 43.564 | 48.439 | -1% | 11% |
| februari | 36.172 | 39.262 | 41.089 | 9% | 5% |
| maart | 43.277 | 39.243 | 24.056 | -9% | -39% |
| april | 35.183 | 37.494 | 8.002 | 7% | -79% |
| mei | 36.425 | 40.802 | 26.503 | 12% | -35% |
| juni | 26.823 | 22.453 | 25.424 | -16% | 13% |
| totaal | 221.685 | 222.818 | 173.513 | 1% | -22% |

* o.b.v. geboekte gevallen januari t.e.m. juli 2018-2020 (huidig dienstjaar)

In tabel 4.4.1.3. wordt een indicatie van de **behandeling van hartritmestoornissen** weergegeven. In de prestatimaand april 2020 dalen de gevallen met 58% t.o.v. april 2019. Deze indicatie is op basis van volgende nomenclatuurcodes:

- 475952 - 475963: Implantatie langs transveneuze weg van een linker kamer elektrode, verbonden aan een pacemaker of een hartdefibrillator K 248
 - ⇒ *Het aantal verstrekkingen geeft een algemeen zicht op de behandeling van hartritmestoornissen.*
- 476210 - 476221: Monitoring Holter : continue electrocardiografisch registreren gedurende ten minste 24 uur door middel van een draagbaar toestel met magneetband of met ingebouwd geheugen, inclusief de raadpleging bij het plaatsen en het wegnemen van het toestel, met protocol en mogelijkheid tot reproduceren van de volledige tracés K 64
 - ⇒ *Deze cijfers zullen een idee geven van de controle op de ritmestoornissen voor en na behandeling.*
- 476254 - 476265: Monitoring Holter : continue electrocardiografische analyse gedurende ten minste 24 uur, door middel van een draagbaar toestel, inclusief de raadpleging bij het plaatsen en het wegnemen van het toestel met protocol en mogelijkheid tot reproduceren van een deel van de tracés K 40
 - ⇒ *Deze cijfers zullen een idee geven van de controle op de ritmestoornissen voor en na behandeling.*

Tabel 4.4.1.3. Indicatie behandeling van hartritmestoornissen: verrichte gevallen* 2018-2020

| | 2018 | 2019 | 2020 | 19/18 | 20/19 |
|----------|--------|--------|--------|-------|-------|
| januari | 16.821 | 16.096 | 17.836 | -4% | 11% |
| februari | 14.945 | 14.927 | 16.480 | 0% | 10% |
| maart | 17.091 | 15.694 | 10.686 | -8% | -32% |
| april | 14.296 | 14.973 | 6.279 | 5% | -58% |
| mei | 13.091 | 14.175 | 10.008 | 8% | -29% |
| juni | 8.500 | 6.976 | 8.421 | -18% | 21% |
| totaal | 84.744 | 82.841 | 69.710 | -2% | -16% |

* o.b.v. geboekte gevallen januari t.e.m. juli 2018-2020 (huidig dienstjaar)

In tabel 4.4.1.4. wordt het aantal opnames van de **acute beroertes (cerebraal)** weergegeven. Hier is de daling minder sterk. In de prestatie maand april 2020 dalen de gevallen met 19% t.o.v. april 2019. Volgende nomenclatuurcodes werden gebruikt:

- 477724: Honorarium voor de geneesheer-specialist in de neurologie voor de coördinatie van de diagnostische oppuntstelling en van het opstellen van een behandelingsplan door een multidisciplinair beroertezorgteam bij de « intake » van een rechthebbende die wordt opgenomen omwille van een recent cerebrovasculair accident (CVA) K 86
 ⇒ Dit betreft de opnames van de acute beroertes (cerebraal).
- 477746: Honorarium voor de geaccrediteerde geneesheer- specialist in de neurologie voor de coördinatie van de diagnostische oppuntstelling en van het opstellen van een behandelingsplan door een multidisciplinair beroertezorgteam bij de « intake » van een rechthebbende die wordt opgenomen omwille van een recent cerebrovasculair accident (CVA) K 86 + Q 105
 ⇒ Dit betreft de opnames van de acute beroertes (cerebraal).

Tabel 4.4.2.4. Opnames van de acute beroertes (cerebraal): verrichte gevallen* 2018-2020

| | 2018 | 2019 | 2020 | 19/18 | 20/19 |
|----------|-------|-------|-------|-------|-------|
| januari | 1.785 | 1.870 | 2.080 | 5% | 11% |
| februari | 1.620 | 1.804 | 1.910 | 11% | 6% |
| maart | 1.723 | 1.848 | 1.488 | 7% | -19% |
| april | 1.407 | 1.584 | 1.331 | 13% | -16% |
| mei | 1.191 | 1.380 | 1.347 | 16% | -2% |
| juni | 670 | 607 | 625 | -9% | 3% |
| totaal | 8.396 | 9.093 | 8.781 | 8% | -3% |

* o.b.v. geboekte gevallen januari t.e.m. juli 2018-2020 (huidig dienstjaar)

Tot slot worden in tabel 4.4.1.5. de uitgaven voor **prostatectomie** weergegeven. In de prestatie maand april 2020 dalen de uitgaven met 66% t.o.v. april 2019. Volgende nomenclatuurcodes werden gebruikt:

- 260632 - 260643: Prostatectomie K 225
 - ⇒ *Deze verstrekking (art. 14j) heeft betrekking op prostaat, doch niet enkel in kankersetting soms ook bij goedaardige prostaatzwelling die dringend moet worden opgeheven.*

Tabel 4.4.2.5. Prostatectomie: verrichte uitgaven* 2018-2020 (in EUR)

| | 2018 | 2019 | 2020 | 19/18 | 20/19 |
|---------------|----------------|----------------|----------------|-------------|-------------|
| januari | 65.421 | 54.897 | 56.680 | -16% | 3% |
| februari | 50.055 | 45.103 | 42.846 | -10% | -5% |
| maart | 61.331 | 40.460 | 28.407 | -34% | -30% |
| april | 36.922 | 32.721 | 11.148 | -11% | -66% |
| mei | 46.208 | 31.638 | 14.953 | -32% | -53% |
| juni | 33.915 | 16.162 | 9.715 | -52% | -40% |
| totaal | 293.852 | 220.980 | 163.750 | -25% | -26% |

** o.b.v. geboekte uitgaven januari t.e.m. juli 2018-2020 (huidig dienstjaar)*

4.4.2. Niet-dringende zorg

Wegens Covid-19 moesten de ziekenhuizen niet-dringende contacten, consultaties en behandelingen uitstellen in de maanden maart en april. Na analyse van de data van de STATMD kan bevestigd worden dat de ziekenhuizen dit ook gedaan hebben. In prestatie maand april 2020 vallen de niet-dringende zorgen volledig stil. Hieronder worden twee voorbeelden gegeven.

In tabel 4.4.2.1. en grafiek 4.4.2.2. wordt het aantal **slaaponderzoeken** weergegeven. In de prestatie maand april 2020 werden slechts 68 onderzoeken gedaan t.o.v. 5.748 onderzoeken in april 2019. Volgende nomenclatuurcodes werden gebruikt:

- 477374 - 477385: Polysomnografie na de leeftijd van één jaar K 180
 - ⇒ Dit betreft het slaaponderzoek dat hoofdzakelijk in het ziekenhuis gebeurt om vooral slaapapnoe op te sporen. Het aantal prestaties geeft mogelijk een beeld van de mindere bezetting in de ziekenhuizen, aangezien dit eerder uitstelbare zorg betreft.

Tabel 4.4.2.1. Slaaponderzoek: verrichte gevallen* 2018-2020

| | 2018 | 2019 | 2020 | 19/18 | 20/19 |
|----------|--------|--------|--------|-------|-------|
| januari | 6.068 | 6.215 | 6.897 | 2% | 11% |
| februari | 5.599 | 5.791 | 6.575 | 3% | 14% |
| maart | 5.982 | 6.096 | 3.001 | 2% | -51% |
| april | 5.435 | 5.748 | 68 | 6% | -99% |
| mei | 4.732 | 5.245 | 1.989 | 11% | -62% |
| juni | 2.987 | 2.692 | 2.446 | -10% | -9% |
| totaal | 30.803 | 31.787 | 20.976 | 3% | -34% |

* o.b.v. geboekte gevallen januari t.e.m. juli 2018-2020 (huidig dienstjaar)

Grafiek 4.4.2.2. Slaaponderzoek: verrichte gevallen* 2018-2020

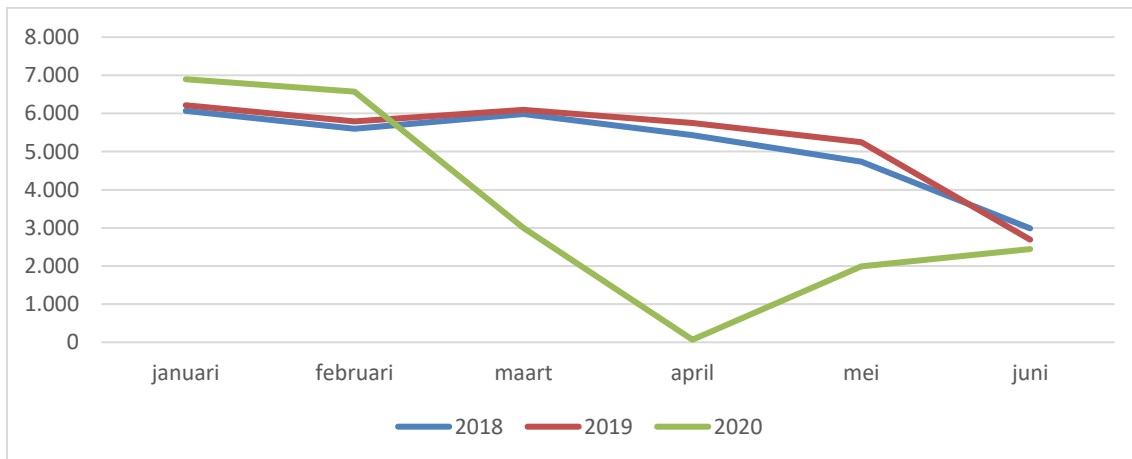

* o.b.v. geboekte gevallen januari t.e.m. juli 2018-2020 (huidig dienstjaar)

- ⇒ Verrichte maanden zijn niet volledig, zeker de maand juni.

In tabel 4.4.2.3. en grafiek 4.4.2.4. wordt het aantal **sterilisaties bij mannen en vrouwen** weergegeven. In de prestatie maand april 2020 werden slechts 14 sterilisaties uitgevoerd t.o.v. 1.085 onderzoeken in april 2019. Volgende nomenclatuurcodes werden gebruikt:

- 260794 - 260805: Onderbinden van een ductus deferens K 75
⇒ = *man*
- 432692 - 432703: Laparoscopie voor ingreep op de tubae, inclusief het pneumoperitoneum K 120
⇒ = *vrouw*

Tabel 4.4.2.3. Sterilisatie: verrichte gevallen* 2018-2020

| | 2018 | 2019 | 2020 | 19/18 | 20/19 |
|---------------|--------------|--------------|--------------|------------|-------------|
| januari | 1.244 | 1.274 | 1.505 | 2% | 18% |
| februari | 1.166 | 1.144 | 1.394 | -2% | 22% |
| maart | 1.234 | 1.192 | 724 | -3% | -39% |
| april | 992 | 1.085 | 14 | 9% | -99% |
| mei | 972 | 1.030 | 361 | 6% | -65% |
| juni | 673 | 513 | 410 | -24% | -20% |
| totaal | 6.281 | 6.238 | 4.408 | -1% | -29% |

* o.b.v. geboekte gevallen januari t.e.m. juli 2018-2020 (huidig dienstjaar)

Grafiek 4.4.2.4. Sterilisatie: verrichte gevallen* 2018-2020

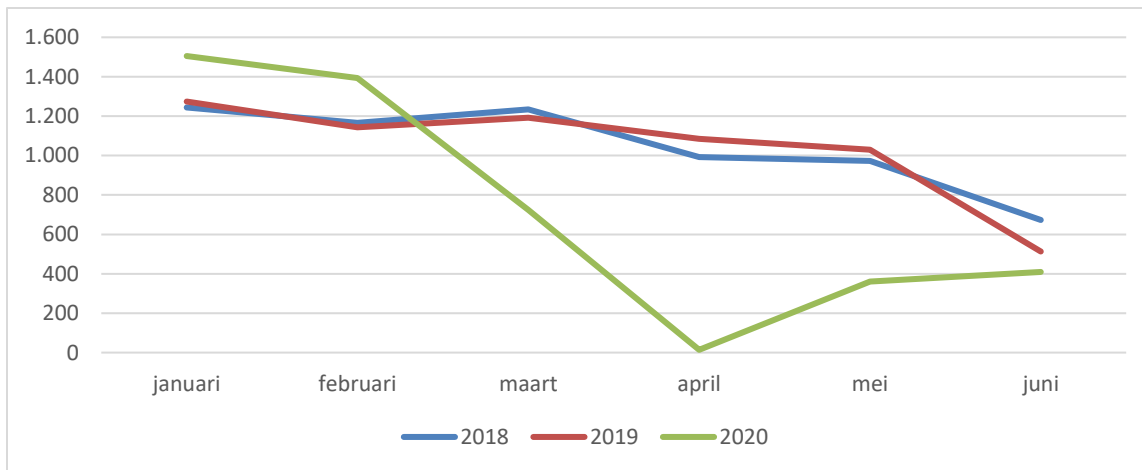

* o.b.v. geboekte gevallen januari t.e.m. juli 2018-2020 (huidig dienstjaar)

⇒ Verrichte maanden zijn niet volledig, zeker de maand juni.

4.4.3. Daghospitaal in algemene ziekenhuizen

De evolutie van de totale uitgaven voor de forfaits daghospitaal in de algemene ziekenhuizen halveren in de prestatie maand april 2020 t.o.v. april 2019 (zie tabel 4.4.3.1.). Wanneer de sector meer in detail bekeken wordt, kan er vastgesteld worden dat de forfaits oncologie stijgen met 8% in april 2020 t.o.v. april 2019 (zie tabel 4.4.3.2. en grafiek 4.4.3.3.) en de overige forfaits dalen met 70% in april 2020 t.o.v. april 2019 (zie tabel 4.4.3.4. en grafiek 4.4.3.5.). De overige forfaits daghospitaal zijn de volgende:

- Forfaits Groep 1-7
- Forfaits Chronische pijn 1-3
- Maxiforfait anesthesie
- Forfait manipulatie poortkatheter
- Gipskamer

Tabel 4.4.3.1. Forfaits daghospitaal: verrichte uitgaven* 2018-2020 (in EUR)

| | 2018 | 2019 | 2020 | 19/18 | 20/19 |
|----------|-------------|-------------|-------------|-------|-------|
| januari | 20.899.169 | 22.127.191 | 25.311.429 | 6% | 14% |
| februari | 18.712.806 | 20.562.926 | 22.566.485 | 10% | 10% |
| maart | 21.381.337 | 20.678.126 | 17.117.748 | -3% | -17% |
| april | 18.594.308 | 20.723.768 | 10.393.025 | 11% | -50% |
| mei | 18.551.168 | 20.118.747 | 15.313.534 | 8% | -24% |
| juni | 11.483.363 | 10.034.209 | 10.756.368 | -13% | 7% |
| totaal | 109.622.150 | 114.244.968 | 101.458.589 | 4% | -11% |

* o.b.v. geboekte uitgaven januari t.e.m. juli 2018-2020 (huidig dienstjaar)

Tabel 4.4.3.2. Forfaits daghospitaal exclusief forfaits oncologie: verrichte uitgaven* 2018-2020 (in EUR)

| | 2018 | 2019 | 2020 | 19/18 | 20/19 |
|----------|------------|------------|------------|-------|-------|
| januari | 15.678.263 | 16.584.657 | 18.946.690 | 6% | 14% |
| februari | 14.055.683 | 15.618.295 | 16.861.714 | 11% | 8% |
| maart | 16.276.266 | 15.604.050 | 11.034.363 | -4% | -29% |
| april | 13.734.669 | 15.329.015 | 4.571.015 | 12% | -70% |
| mei | 13.780.990 | 15.090.452 | 10.214.106 | 10% | -32% |
| juni | 8.876.377 | 7.464.561 | 7.851.852 | -16% | 5% |
| totaal | 82.402.249 | 85.691.030 | 69.479.739 | 4% | -19% |

* o.b.v. geboekte uitgaven januari t.e.m. juli 2018-2020 (huidig dienstjaar)

Grafiek 4.4.3.3. Forfaits daghospitaal exclusief forfaits oncologie: verrichte uitgaven* 2018-2020 (in EUR)

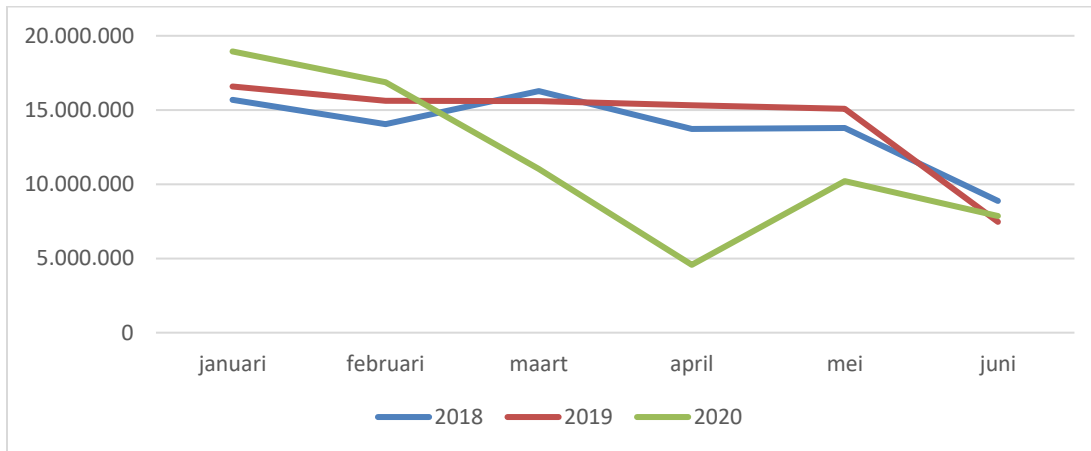

* o.b.v. geboekte uitgaven januari t.e.m. juli 2018-2020 (huidig dienstjaar)
 ⇒ Verrichte maanden zijn niet volledig, zeker de maand juni.

Tabel 4.4.3.3. Forfaits daghospitaal: forfaits oncologie: verrichte uitgaven* 2018-2020 (in EUR)

| | 2018 | 2019 | 2020 | 19/18 | 20/19 |
|----------|------------|------------|------------|-------|-------|
| januari | 5.220.906 | 5.542.534 | 6.364.739 | 6% | 15% |
| februari | 4.657.122 | 4.944.632 | 5.704.771 | 6% | 15% |
| maart | 5.105.070 | 5.074.075 | 6.083.385 | -1% | 20% |
| april | 4.859.638 | 5.394.754 | 5.822.011 | 11% | 8% |
| mei | 4.770.178 | 5.028.295 | 5.099.428 | 5% | 1% |
| juni | 2.606.986 | 2.569.648 | 2.904.516 | -1% | 13% |
| totaal | 27.219.901 | 28.553.938 | 31.978.850 | 5% | 12% |

* o.b.v. geboekte uitgaven januari t.e.m. juli 2018-2020 (huidig dienstjaar)

Tabel 4.4.3.4. Forfaits daghospitaal: forfaits oncologie: verrichte uitgaven* 2018-2020 (in EUR)

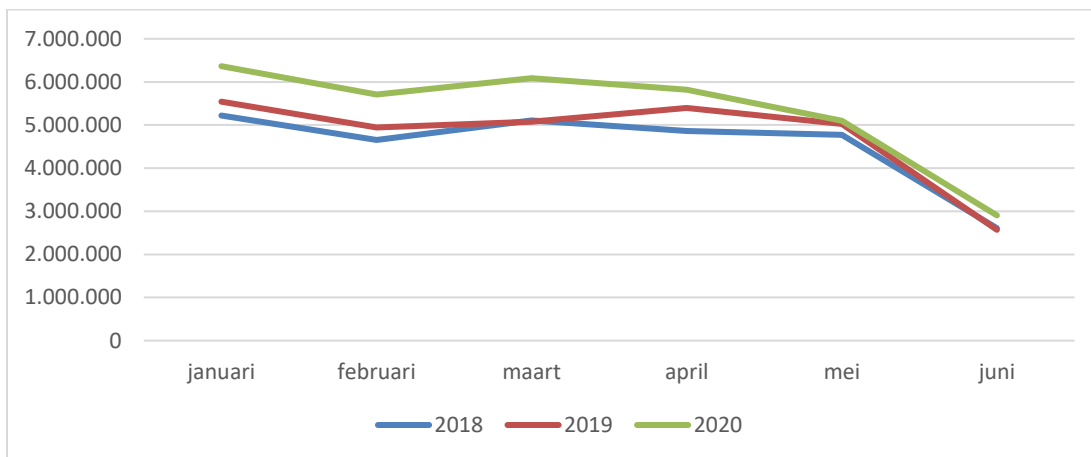

* o.b.v. geboekte uitgaven januari t.e.m. juli 2018-2020 (huidig dienstjaar)
 ⇒ Verrichte maanden zijn niet volledig, zeker de maand juni.

4.5. Conclusie

Wanneer de volledige documenten STATMD bekeken worden, kan men zowel het effect van de Coronacrisis in de geboekte als in de verrichte gegevens zien. De verrichte uitgaven dalen met 6% in maart, 29% in april en 14% in mei 2020 t.o.v. dezelfde maand in 2019. In juni 2020 stijgen de uitgaven opnieuw met 11% t.o.v. juni 2019.

De uitgaven van de algemene ziekenhuizen, goed voor bijna 98% van de uitgaven, volgen dezelfde trend als de totale uitgaven STATMD. De psychiatrische ziekenhuizen kennen een lichte stijging in maart en een afname in april, mei en juni 2020 t.o.v. dezelfde maand in 2019.

Wanneer er gekeken wordt naar diensten binnen de ziekenhuizen is er een groot verschil tussen afdelingen intensieve zorgen. Terwijl de geboekte en verrichte uitgaven voor de afdelingen intensieve zorgen stijgen, dalen de uitgaven in de andere diensten tot de maand mei, ook hier is er terug een stijging in juni.

Verder werd de data geanalyseerd per sector. De uitgaven voor alle rubrieken van de honoraria van artsen en forfaits laagvariabele zorg (samen goed voor 52% van de uitgaven van de documenten STATMD) dalen in de prestatie maanden maart, april en mei 2020 met respectievelijk 19%, 47% en 26% t.o.v. dezelfde maand in 2019. In de prestatie maand juni 2020 stijgen ze weer licht met 6% t.o.v. juni 2019.

De uitgaven voor de sector farmaceutische verstrekkingen (goed voor 25% van de uitgaven van de documenten STATMD) stijgen voor alle prestatie maanden van 2020 t.o.v. dezelfde maand in 2019. De stijging neemt wel af in de maanden april en mei.

Tot slot werd een inschatting gemaakt van de activiteit in de ziekenhuizen tijdens de eerste golf van Covid-19 door te kijken naar de dringende zorg, de niet-dringende zorg en de situatie in het daghospitaal in de algemene ziekenhuizen.

Er zou verwacht worden dat de dringende zorg niet sterk terugvalt in 2020 ondanks de Coronacrisis. In de data zien we echter dat ook de dringende zorg sterk afneemt, voornamelijk in prestatie maand april 2020.

Wegens COVID-19 moesten de ziekenhuizen niet-dringende contacten, consultaties en behandelingen uitstellen in de maanden maart en april. Na analyse van de data van de STATMD kan bevestigd worden dat de ziekenhuizen dit ook gedaan hebben. In prestatie maand april 2020 vallen de niet-dringende zorgen volledig stil.

Voor de forfaits daghospitaal kan er vastgesteld worden dat de forfaits oncologie stijgen met 8% in april 2020 en de overige forfaits dalen met 70% in april 2020 t.o.v. april 2019.

5. Conclusie

Dit rapport geeft op basis van drie nieuwe gegevensstromen een indicatie van het verloop van de uitgaven van de ziekteverzekering tijdens de eerste golf van de crisis. Het betreft gegevens die de verzekeringsinstellingen ontvangen hebben tot en met 31 juli 2020. In alle gegevensstromen is de impact van de coronacrisis merkbaar.

Alvorens de analyse van de nieuwe gegevensstromen werd aangevat, werden de uitgaven van de bestaande gegevensstroom (Documenten N) geanalyseerd, wat betreft de geboekte gegevens tot 31 mei 2020. De documenten N bevestigen in grote mate de evolutie van de ambulante verstrekkingen opgenomen in hoofdstuk 3 en de uitgaven voor de verstrekkingen op afstand opgenomen in hoofdstuk 2 van het Monitoring rapport Covid-19 dat verschenen is in juli 2020. De nieuwe gegevensstromen tussen het RIZIV en het IMA geven aldus in grote mate een goede indicatie van de uitgaven.

De geboekte uitgaven voor de nieuwe Covid-verstrekkingen bedragen 201.901 duizend EUR. De belangrijkste uitgaven hebben betrekking op de adviezen triage, de zorgcontinuïteit en het aanpassen van de basisverstrekkingen en de forfaits van verpleegkunde. De terugbetaling van de testen (exclusief serologische testen) bedraagt 16.352 duizend EUR. In totaal zijn er over de gehele periode 5.545.197 raadplegingen op afstand geweest over alle sectoren heen.

Uit de analyse van een selectie van ambulante nomenclatuurcodes, van VI 1, 2, 5, 6 en 9, blijkt dat in de geboekte gecumuleerde uitgaven van de maand juli 2020 (huidig dienstjaar) er ten opzichte van vorig jaar een afname van 4,2% in de uitgaven is vast te stellen.

- In de prestatie maand april is er voor alle sectoren een afname vast te stellen behalve de verpleegkundigen en de bandagisten & orthopedisten. Volgende afnames zijn van toepassing: artsen -49,9%, tandartsen -93,5%, specialiteiten -4,7%, kinesitherapie -74,1%, opticiens -92,4%, audiciens -50,1%, vroedvrouwen -13,6% en logopedie -68,3%. Bij de verpleegkundigen wordt er echter op niveau van de aktes wel een afname vastgesteld (-8,0%), enkel de forfaits kennen een toename (6,1%).
- In de prestatie maand mei vertonen alle sectoren een afname van de uitgaven, behalve de bandagisten en orthopedisten. Volgende dalingen worden vastgesteld: artsen -36,9%, tandartsen -46,8%, specialiteiten -12,5%, verpleegkundigen -5,5%, kinesitherapie -36,2%, opticiens -36,5%, audiciens -58,2%, vroedvrouwen -7,3% en logopedie -31,5%.
- In de prestatie maand juni is er voor de tandartsen, verpleegkundigen en specialiteiten een toename van de uitgaven vast te stellen van respectievelijk 13,6%, 16,5% en 5,8%. Bij de andere sectoren is er nog een daling van de uitgaven: artsen -0,7%, kinesitherapie -0,9%, bandagisten en orthopedisten -39,7%, opticiens -0,4%, audiciens -45,2%, vroedvrouwen -2,3% en logopedie -9,3%.

Aangezien het gaat om cijfers van een selectie van codes, dienen de percentages met enige voorzichtigheid benaderd te worden.

Tot slot worden de ziekenhuisgegevens geanalyseerd, waarbij het effect van de coronacrisis zowel in de geboekte als de verrichte gegevens zichtbaar is. De verrichte uitgaven dalen met 6% in maart, 29% in april en 14% in mei 2020 t.o.v. dezelfde maand in 2019. In juni 2020 stijgen de uitgaven opnieuw met 11% t.o.v. juni 2019. De geboekte en verrichte uitgaven voor de afdelingen intensieve zorgen stijgen, terwijl de uitgaven in de andere diensten dalen tot de maand mei (ook hier is er een stijging in juni).

Uit data-analyse per sector blijkt dat de uitgaven voor alle rubrieken van de honoraria van artsen en laagvariabele zorg dalen in de prestatimaanden maart, april en mei 2020 met respectievelijk 19%, 47% en 26% t.o.v. dezelfde maand in 2019. In de prestatimaand juni 2020 stijgen ze weer met 6% t.o.v. juni 2019. De uitgaven voor de sector farmaceutische verstrekkingen stijgen voor alle prestatimaanden van 2020 t.o.v. dezelfde maand in 2019. De stijging neemt wel af in de maanden april en mei.

Tot slot werd een inschatting gemaakt van de activiteit in de ziekenhuizen tijdens de eerste golf van Covid-19 door te kijken naar de dringende zorg, de niet-dringende zorg en de situatie in het daghospitaal in de algemene ziekenhuizen:

- Er zou verwacht worden dat de dringende zorg niet sterk terugvalt in 2020 ondanks de Coronacrisis. In de data zien we echter dat ook de dringende zorg sterk afneemt, voornamelijk in prestatimaand april 2020.
- Wegens COVID-19 moesten de ziekenhuizen niet-dringende contacten, consultaties en behandelingen uitstellen in de maanden maart en april. Na analyse van de data van de STATMD kan bevestigd worden dat de ziekenhuizen dit ook gedaan hebben. In prestatimaand april 2020 vallen de niet-dringende zorgen volledig stil.
- Voor de forfaits daghospitaal kan er vastgesteld worden dat de forfaits oncologie stijgen met 8% in april 2020 en de overige forfaits dalen met 70% in april 2020 t.o.v. april 2019.

Bijlage 1

Pseudocodes voor tijdelijke verstrekkingen tijdens de Covid-19-crisis

Honoraria van artsen - Heelkunde

- 211061 Installatie van en toezicht op gecontroleerde of geassisteerde continue kunstmatige beademing, onder tracheale intubatie of tracheotomie buiten de narcose, inbegrepen de capnometrie : vanaf de derde dag voor COVID-19-patiënten
- 211960 Metingen van het hartdebiet door thermodilutiecurven of kleurstofdilutiecurven, vanaf de eerste dag voor COVID-19-patiënten, per dag
- 211982 Toezicht op de extracorporele membraanoxygenatie (ECMO) buiten de heelkundige bewerkingen : vanaf de tweede dag voor COVID-19-patiënten
- 212063 Continu toezicht op de vitale en niet-vitale functies met een waaktoestel dat op zijn minst bestendig het elektrocardiogram volgt, inclusief de eventuele registraties, buiten de narcoses, de heelkundige en verloskundige bewerkingen en buiten de functionele harttests : vanaf de derde dag voor COVID-19-patiënten
- 214060 Continu toezicht op de hartfunctie (met of zonder toezicht op andere vitale parameters) met een waaktoestel dat, benevens het elektrocardiogram, op zijn minst bestendig de arteriële druk door middel van een intra-arteriële katheter volgt (buiten de narcoses, de heelkundige en verloskundige bewerkingen en buiten de functionele harttests), inclusief de eventuele registraties : vanaf de derde dag voor COVID-19-patiënten
- 214141 Metingen van het hartdebiet door thermodilutiecurven of kleurstofdilutiecurven en/of continue monitoring van de intracardiale of pulmonale druk door middel van een intracardiale katheter, vanaf de derde dag voor COVID-19-patiënten, per dag

Honoraria van artsen - Klinische biologie

- 554934 Opsporen van minstens het SARS-CoV-2-virus door middel van een techniek van moleculaire amplificatie
- 554945 Opsporen van minstens het SARS-CoV-2-virus door middel van een techniek van moleculaire amplificatie
- 554956 Opsporen van antigenen van het SARS-CoV-2-virus
- 554960 Opsporen van antigenen van het SARS-CoV-2-virus
- 554971 Bepaling van antilichamen tegen het SARS-CoV-2-virus via immunoassay
- 554982 Bepaling van antilichamen tegen het SARS-CoV-2-virus via immunoassay

Honoraria van artsen - Toezicht

- 597984 Bijkomend honorarium voor toezicht op de in een ziekenhuis opgenomen rechthebbende COVID-19-patiënt, per dag
- 599502 Bijkomend honorarium voor toezicht op de in een ziekenhuis opgenomen rechthebbende Covid-19-patiënt op een COVID-19-afdeling van een geïsoleerde gespecialiseerde G en Sp-dienst voor behandeling en revalidatie, per dag

Honoraria van verpleegkundigen

- 419252 Bijkomend bedrag in aanvulling op een basisverstrekking / forfait PP
- 419274 Bijkomend bedrag in aanvulling op een forfait A / forfait PA
- 419296 Bijkomend bedrag in aanvulling op een forfait B / forfait PB
- 419311 Bijkomend bedrag in aanvulling op een forfait C / forfait PC
- 419333 Opvolging en toezicht thuis bij patiënten met een COVID-19 gerelateerde problematiek, gediagnosticeerd door een arts
- 419355 Opvolging en toezicht in het weekeind of op een feestdag thuis bij patiënten met een COVID-19 gerelateerde problematiek, gediagnosticeerd door een arts
- 419392 Opvolging en toezicht in een gemeenschappelijke woon- of verblijfplaats van mindervaliden bij patiënten met een COVID-19 gerelateerde problematiek, gediagnosticeerd door een arts

Specialiteiten afgeleverd aan niet-gehospitaliseerde rechthebbenden in de officina's

- 751236 Vloeibare zuurstof in de open officina's

Verzorging door kinesitherapeuten

- 518103 Toeslag bij de verstrekking 560501 voor een gehospitaliseerde COVID-19-patiënt die verblijft of verbleven heeft op intensieve zorg
- 518055 Verzorging verleend door een kinesitherapeut in een schakelzorgcentrum
- 518081 Tweede individuele kinesitherapiezitting op dezelfde dag met een globale gemiddelde duur van persoonlijke betrokkenheid van de kinesitherapeut van 30 minuten voor een gehospitaliseerde COVID-19-patiënt na een verblijf op een intensieve zorg

Forfaitaire dagprijzen in psychiatrische ziekenhuizen (federale bevoegdheid)

- 762996 Nabehandeling revalidatie : individuele zittingen van 45 minuten via videocommunicatie

Honoraria van artsen - Raadplegingen, bezoeken en adviezen

| | |
|--------|---|
| 101872 | Advies met het oog op een eventuele dringende doorverwijzing van de patiënt naar een mobiele equipe (2a) of een psychiatrische spoeddienst |
| 101791 | Zitting van minstens 45 minuten, zonder fysieke aanwezigheid, voor de follow-up van kinderen, adolescenten of jongvolwassenen jonger dan 23 jaar met neurologische ontwikkelingsstoornissen (autismespectrumstoornis, aandachtsstoornis / hyperactiviteit, verstandelijke beperking) die gepaard gaan met ernstige gedragsstoornissen |
| 101835 | Advies met het oog op triage covid-19 tijdens de georganiseerde huisartsenwachtdienst |
| 101990 | Advies met het oog op triage Covid-19 |
| 101953 | Overleg zonder fysieke aanwezigheid tussen de arts en de psycholoog of orthopedagoog betreffende de ambulante behandeling van een patiënt jonger dan 18 jaar |
| 101813 | Onderzoek van de patiënt in een triagecentrum met het oog op triage Covid-19 tijdens weekends en feestdagen |
| 101850 | Onderzoek van de patiënt in een triagecentrum met het oog op triage Covid-19 |
| 101931 | Zitting met een minimumduur van 60 minuten met het oog op een mediatietherapie van een kind of jongere van minder dan 18 jaar met deelname van één of meerdere volwassenen die instaan voor de opvoeding en de dagelijkse begeleiding, zonder fysieke aanwezigheid |
| 101975 | Zitting met een minimumduur van 120 minuten met het oog op een uitgebreide en individuele psychiatrische evaluatie van een kind of jongere van minder dan 18 jaar, zonder fysieke aanwezigheid, op voorschrift van de behandelend arts, met dossieropmaak en verslag |
| 101894 | Zitting met een minimum duur van 30 minuten, zonder fysieke aanwezigheid, met het oog op een psychiatrische diagnose of een psychotherapeutische behandeling |
| 101916 | Zitting met een minimum duur van 45 minuten, zonder fysieke aanwezigheid, met het oog op het verzetten van de psychotherapeutische behandeling die voor de overheidsmaatregelen gestart waren |
| 101135 | Advies met het oog op continuïteit van zorg |

Honoraria van artsen - Speciale verstrekkingen

| | |
|--------|--|
| 444710 | Borstbestraling via hypofractionering (5 fracties) met gebruik van intensiteitsmodulatie (IMRT) in kader van COVID19 |
| 444721 | Borstbestraling via hypofractionering (5 fracties) met gebruik van intensiteitsmodulatie (IMRT) in kader van COVID19 |

Honoraria van tandheekkundigen

- 389012 Telefonisch advies met eventuele doorverwijzing van een patiënt met een gemelde zorgvraag
- 389034 Telefonisch advies met eventuele doorverwijzing van een patiënt met een gemelde zorgvraag, in het kader van een erkende georganiseerde wachtdienst

Psychologische zorg

- 789950 Psychologische sessie van 60 minuten door videocommunicatie voor rechthebbenden van 18-64 jaar
- 789972 Psychologische sessie van 45 minuten door videocommunicatie
- 791291 Psychologische sessie van 45 minuten voor een rechthebbende met voornamelijk een angstprobleem door videocommunicatie voor rechthebbenden van 18-64 jaar
- 791313 Psychologische sessie van 45 minuten voor een rechthebbende met voornamelijk een depressief probleem door videocommunicatie voor rechthebbenden van 18-64 jaar
- 791335 Psychologische sessie van 45 minuten voor een rechthebbende met voornamelijk een probleem op vlak van alcoholgebruik door videocommunicatie voor rechthebbenden van 18-64 jaar
- 791350 Psychologische sessie van 45 minuten voor een rechthebbende met voornamelijk een probleem op vlak van gebruik van slaap- en kalmeermiddelen door videocommunicatie voor rechthebbenden van 18-64 jaar
- 791372 Psychologische sessie van 60 minuten door videocommunicatie door videocommunicatie voor rechthebbenden > 64 jaar
- 791394 Psychologische sessie van 45 minuten voor een rechthebbende met voornamelijk een angstprobleem door videocommunicatie voor rechthebbenden > 64 jaar
- 791416 Psychologische sessie van 45 minuten voor een rechthebbende met voornamelijk een depressief probleem door videocommunicatie voor rechthebbenden > 64 jaar

Revalidatie en herscholing (federale bevoegdheid)

- 783996 Begeleidingszitting via video of telefoon in het kader van de 776-6-overeenkomst
- 785993 Zitting via video gerealiseerd door een psycholoog in het kader van de 778-1-overeenkomst
- 788970 CGT-sessie door videocommunicatie
- 794953 Diabetespatiënten met voortraject (102852), 15 tot en met 69 jaar, BMI > 30 of arteriële hypertensie - voor videocommunicatie van minstens 30 minuten

Verzorging door kinesitherapeuten

| | |
|--------|---|
| 518011 | Verzorging op afstand via videoconsult (weekforfait) |
| 518033 | Verzorging op afstand via telefonisch consult (weekforfait) |

Bijlage 2

Geselecteerd nomen- en pseudonomenclatuurnummers ambulante verstrekkingen

| Sectornr | Sector | Code | Omschrijving | Creatiedatum |
|----------|------------------------------|--------|--|--------------|
| 1 | Artsen | 101076 | Raadplegingen - Huisarts | 01-09-1995 |
| 1 | Artsen | 103132 | Bezoeken - Huisarts | 01-04-1985 |
| 2 | Tandartsen | 301593 | Mondonderzoek inclusief het opmaken van een behandelingsplan, registratie van de gegevens voor het opmaken of actualiseren van het tandheelkundige dossier, van 18 tot 67 jaar | 01-05-2000 |
| 2 | Tandartsen | 301011 | Raadpleging in de spreekkamer van een tandheelkundige, vanaf de 18e verjaardag | 01-04-1985 |
| 2 | Tandartsen | 304415 | Vulling(en) van caviteit(en) op 3 of meer tandvlakken van een tand bij een rechthebbende, vanaf de 18e verjaardag | 15-01-1993 |
| 3 | Specialiteiten | 750514 | Specialiteiten categorie SA getarifeerd per verpakking | 01-04-1985 |
| 3 | Specialiteiten | 750536 | Specialiteiten categorie SB getarifeerd per verpakking | 01-04-1985 |
| 3 | Specialiteiten | 750551 | Specialiteiten categorie SC getarifeerd per verpakking | 01-04-1985 |
| 3 | Specialiteiten | 750573 | Specialiteiten categorie SCs getarifeerd per verpakking | 01-04-1985 |
| 3 | Specialiteiten | 750595 | Specialiteiten categorie SCx getarifeerd per verpakking | 01-05-1989 |
| 3 | Specialiteiten | 753550 | basishonorarium | 01-04-2010 |
| 3 | Specialiteiten | 753874 | honorarium 1ste begeleidingsgesprek nieuwe medicatie | 01-10-2013 |
| 3 | Specialiteiten | 758155 | Honorarium per week per rustoerbewoner | 01-04-2015 |
| 3 | Specialiteiten | 758015 | Specialiteiten oraal –vaste vorm categorie SA getarifeerd per eenheid | 01-04-2015 |
| 3 | Specialiteiten | 758030 | Specialiteiten oraal –vaste vorm categorie SB getarifeerd per eenheid | 01-04-2015 |
| 3 | Specialiteiten | 758052 | Specialiteiten oraal –vaste vorm categorie SC getarifeerd per eenheid | 01-04-2015 |
| 3 | Specialiteiten | 758074 | Specialiteiten oraal –vaste vorm categorie SCs getarifeerd per eenheid | 01-04-2015 |
| 3 | Specialiteiten | 758096 | Specialiteiten oraal –vaste vorm categorie SCx getarifeerd per eenheid | 01-04-2015 |
| 4 | Verpleegkundigen | 425014 | Eerste basisverstrekking van de verzorgingsdag, thuis (week) | 01-06-1997 |
| 4 | Verpleegkundigen | 425110 | Hygiënische verzorging (toiletten), thuis (week) | 01-06-1997 |
| 4 | Verpleegkundigen | 425316 | Forfaitair honorarium, forfait C, thuis (week) | 01-06-1997 |
| 4 | Verpleegkundigen | 425294 | Forfaitair honorarium, forfait B, thuis (week) | 01-06-1997 |
| 4 | Verpleegkundigen | 425272 | Forfaitair honorarium, forfait A, thuis (week) | 01-06-1997 |
| 6 | Kinesitherapie | 560011 | Individuele kinesitherapie zitting waarbij de persoonlijke betrokkenheid van de kinesitherapeut per rechthebbende een globale gemiddelde duur van 30 minuten heeft (courante verstrekkingen) | 01-05-2002 |
| 6 | Kinesitherapie | 561013 | Individuele kinesitherapie zitting waarbij de persoonlijke betrokkenheid van de kinesitherapeut per rechthebbende een globale gemiddelde duur van 30 minuten heeft (E-lijst) | 01-05-2002 |
| 6 | Kinesitherapie | 563010 | Individuele kinesitherapie zitting waarbij de persoonlijke betrokkenheid van de kinesitherapeut per rechthebbende een globale gemiddelde duur van 30 minuten heeft (fa-lijst) | 01-01-2003 |
| 6 | Kinesitherapie | 563916 | Individuele kinesitherapie zitting waarbij de persoonlijke betrokkenheid van de kinesitherapeut per rechthebbende een globale gemiddelde duur van 30 minuten heeft (fb-lijst) | 01-01-2003 |
| 6 | Kinesitherapie | 564211 | Individuele kinesitherapie zitting waarbij de persoonlijke betrokkenheid van de kinesitherapeut per rechthebbende een globale gemiddelde duur van 30 minuten heeft (palliatief) | 01-09-2006 |
| 7 | Bandagisten en orthopedisten | 640791 | Stomie en incontinentie | 01-01-2016 |
| 9 | Opticiens | 741716 | Torische brillenglazen, cilinder van 0,25 tot en met 3,00 : 0,00 tot en met 3,50 (unifocale glazen) | 01-12-2012 |
| 10 | Audiciens | 705574 | Stereofonische toerusting voor rechthebbenden van 65 jaar en ouder | 01-02-2019 |
| 11 | Vroedvrouwen | 422435 | Postnataal toezicht en verzorging thuis vanaf de zesde dag van het postpartum, per dag | 01-07-1996 |
| 20 | Logopedie | 714313 | Individuele zitting van ten minste 30 minuten in het kabinet van de logopedist | 01-06-2003 |

[Verantwoordelijke uitgever:](#) J. De Cock, Tervurenlaan 211, 1150 Brussel

[Realisatie:](#) Directie actuariaat en budget, Dienst geneeskundige verzorging van het RIZIV

[Grafisch ontwerp:](#) TeamComm van het RIZIV

[Foto:](#) Pixabay

[Wettelijk depot:](#) D/2020/0401/6